HUMENSKÝ EXPRES

VŠETKY DÔLEŽITÉ INFORMÁCIE Z HUMENNÉHO

PONDELOK | 31. OKTÓBER 2016 | ČÍSLO 9 | ROČNÍK I.

Spomienka na zosnulých je nielen o smútku, ale aj o nádeji

Viac na str. 4

Prešovský kraj zvečnili fotografi na výnimočných fotografiách

Viac na str. 7

Humenčanov má chrániť pred povodňami polder za vyše 670-tisíc eur

Obyvateľov Gaštanovej ulice v Humennom má pred povodňami a prívalovou vlnou z potoka Lieskovčík chrániť polder, ktorého výstavba bude stáť viac ako 670-tisíc eur.

Milan Potocký, Humenné

Obyvatelia Gaštanovej ulice v Humennom sa dožadujú riešenia protipovodňových opatrení v danej lokalite už viac ako 20 rokov. Pri výdatných dažďoch a prívalovej vlne dochádza v danej lokalite k vybreženiu potoka Lieskovčík. Povodňová voda tu už v minulosti zatopila pivnice, garáže a časti rodinných domov. Voda podmyla aj miestne komunikácie a zničila úrodu v záhradách. Problém by odstránil polder – suchá nádrž, ktorá slúži k protipovodňovej ochrane. Počas povodní zachytí povodňovú vlnu a zabráni tak prípadným škodám. Výstavba poldra rezonovala aj na verejných stretnutiach, ktoré absolvovalo vedenie mesta s obyvateľmi v polovici septembra. Zástupca primátorky Andrej Semanco na stretnutiach s občanmi potvrdil, že projekt odvodnenia potoka Lieskovčík patrí medzi kľúčové problémy tejto lokality mesta. „Je to v štádiu rozpracovanosti," uviedol na stretnutiach s občanmi s tým, že pred samotnou výstavbu poldra musí dôjsť ešte k majetkoprávnemu vysporiadaniu územia. Samospráva pre plánovanú výstavbu vodnej

Humenčanov má chrániť pred povodňami polder za vyše 670-tisíc eur

pokračovanie zo strany 1

nádrže menila v roku 2014 územný plán tak, aby už nič nebránilo realizácii tohto vodného diela. Teraz je na ťahu štát. Výstavba poldra bude prebiehať v réžii Slovenského vodohospodárskeho podniku (SVP),š. p..

Vodohospodári: Polder zachytí celú povodňovú vlnu

Hovorca vodohospodárov Pavel Machava potvrdil, že polder počas povodní zachytí povodňovú vlnu a zabráni tak prípadným škodám. „Polder je navrhnutý tak, že v uvedenom profile zachytí celú povodňovú vlnu udanú hydrometeorologickým ústavom. Objem poldra je 72-tisíc metrov kubických, avšak v dne poldra bude ponechaný stály objem 8 700 m^3, pričom vznikne vodná plocha o rozlohe 9 300 metrov štvorcových," vysvetlil Pavel Machava, hovorca SVP, š. p.. Doplnil, že dĺžka hrádze bude mať 212,95 metrov a jej výška 550 centimetrov. „Koruna hrádze bude využívaná ako obslužná komunikácia pre správcu vodného diela, a preto bude opevnená asfaltobetónom," spresnil Machava. Dodal, že odtok vody dnovým výpustom pri maximálnej hladine vody v poldri (čiže raz za sto rokov bude dosiahnutá táto hladina) je 631 l/s. „V bežnej prevádzke bude odtekať toľko vody, koľko pritečie," ozrejmil hovorca.

Pre polder vyrúbu stromy

Odhad rozpočtových nákladov na výstavbu poldra je vyše 677-tisíc eur bez DPH. Machava vysvetlil, že počas výstavby budú musieť vyrúbať časť stromov a odstrániť kroviny. Dodal, že výrub je potrebný najmä v priestore budúceho poldra a pod poldrom. „Stavebné práce budú pozostávať na začiatku odstránením stromov a krovia z celej plochy poldra. Po odhumusovaní plochy pod budúcou hrádzou sa vybuduje dnový výpust a otvorí sa zemník umiestnený na ploche možnej zátopy v poldri. Následne sa začne ťažba zeminy zo zemníka, ukladanie zeminy do zhutneného násypu budúcej hrádze. Po úprave koruny hrádze, návodného a vzdušného svahu sa vybuduje sedimentačná nádrž nad poldrom zrekultivujú sa plochy zemníkov ich urovnaním a zahumusovaním," priblížil Machava.

Termín výstavby je stále neznámy

Pred samotnou výstavbou poldra musí ešte štát vykúpiť pozemky, ktoré sa nachádzajú v lokalite, kde má nové vodné dielo stáť. „SVP, š. p., zatiaľ nepristúpil k odkupovaniu pozemkov, v tomto štádiu sú podpísané zmluvy o budúcich kúpnych zmluvách. S odkupom pozemkov začneme po vydaní stavebného povolenia a vypracovaní podrobného geometrického plánu," priblížil Machava. Hoci je výstavba poldra už istá, presný termín začatia stavebných prác je stále nejasný. „Je vypracovaný projekt na stavebné povolenie, a to vrátane EIA. Termín realizácie stavby v tejto chvíli nevieme určiť, bližšie informácie budeme vedieť po vydaní stavebného rozhodnutia a zabezpečení financií," reagoval hovorca Slovenského vodohospodárskeho podniku.

Protipovodňové opatrenia a výstavba poldra rezonovali aj na verejných stretnutiach s vedením mesta. | FOTO: MILAN POTOCKÝ

Koryto potoka Lieskovčík sa počas výdatných dažďov a prívalovej vlny mení na dravý potok, ktorý sa vybrežuje a ohrozuje majetok Humenčanov. | FOTO: MILAN POTOCKÝ

Polder – suchú nádrž postavia vodohospodári nad sídliskom Dubník. Nádrž zachytí povodňovú vlnu a zabráni tak prípadným škodám. | FOTO: MILAN POTOCKÝ

Na cintoríne sa na nápor návštevníkov pripravili

Pohrebisko na Ulici Janka Kráľa v Humennom navštívia počas Sviatku všetkých svätých a Pamiatky zosnulých stovky ľudí. Technické služby mesta Humenné sa na pokojný priebeh tohto sviatku pripravili.

mpo, Humenné

Pri príležitosti spomienky na všetkých zosnulých sa očakáva až do 3. novembra na miestnom pohrebisku v Humennom mimoriadne veľká návštevnosť. Riaditeľ Technických služieb mesta Humenné Milan Kuruc informoval, že pre nerušený priebeh spomienkového aktu prijali viaceré opatrenia. Na cintoríne zabezpečili do 27. októbra vyhrabanie trávy, lístia a rôznych starých vencov z priestorov mimo hrobov. Návštevníkom cintorína je k dispozícii aj mobilné sociálne zariadenie. Od 29. októbra do 3. novembra je miestne pohrebisko otvorené denne v čase od 7.00 do 22.00 hod.. Riaditeľ technických služieb spresnil, že od 28. októbra je zabezpečené osvetlenie celého pohrebiska, ciest, chodníkov a schodov až do desiatej hodiny večer. Osvetlenie bude zabezpečené do 3. novembra. Pre zabezpečenie dôstojného priebehu spomienkového aktu bude na miestnom cintoríne zabezpečené aj ozvučenie clivou hudbou, a to od 31. októbra do 3. novembra v čase od 8.00 hod do 18.00 hod.. Pre zabezpečenie poriadku a čistoty na pohrebisku, ako aj na zamedzenie krádeže vytvorila mestská polícia kontrolné hliadky, ktoré budú mať na pohrebisku služby. Návštevníkom je na určených miestach - hydrantoch k dispozícii aj pitná voda. V prípade nulových a mínusových teplôt však bude pitná voda odstavená.

Cintorín na Ulici Janka Kráľa v Humennom. Technické služby zabezpečili vyhrabanie trávy, lístia a rôznych starých vencov z priestorov mimo hrobov. | FOTO: MILAN POTOCKÝ

Anketa: Ako prežívate Sviatok všetkých svätých?

Na mestský cintorín na Ulici Janka Kráľa v Humennom prichádzali ľudia k hrobom svojich blízkych už v priebehu celého uplynulého týždňa. Mnohí pred Sviatkom všetkých svätých a Pamiatky zosnulých čistili náhrobné pomníky a hroby, zapálili sviečky a pomodlili sa za duše svojich milovaných zosnulých. Niektorých Humenčanov sme vyspovedali priamo na cintoríne a opýtali sme sa ich, ako prežívajú tento sviatok.

MIPO, Humenné

Eva Štefaniková

„Mám tu pochovaných rodičov, ale aj babku, fakticky celú rodinu. Zostala som sama. Prišla so mnou aj mamina sestra. Prišla až z Čiech, až z Karlových Varov. Tiež si chce uctiť pamiatku sestry a rodičov. Na cintorín chodíme veľakrát do roka. Určite sa vždy pomodlím. Ja osobne tu nachádzam také upokojenie, taký pokoj a idem odtiaľ spokojná, taká ľahká domov. Aj z modlitby aj z toho, že som tu bola. Tu si upokojím svoju dušu. Ja sem prídem aj desaťkrát do roka. Pomodlím sa a zapálim sviečku. Tento sviatok nie je o vyparádených hroboch. Ja to mám v srdci, nemusím mať na hrobe neviem koľko vencov a kvetov a akých drahých. Som aj spokojná, aký je tu poriadok. Počas Sviatku všetkých svätých ľudia nachádzajú pokoj v duši. Každý prichádza za svojimi blízkymi, či už je to zďaleka, alebo blízka.“

František Puškár

„Mám tu pochovaných rodičov, otca, mamu, ale aj brata. Spomínam na to, čo sme spolu prežili, ako sme prežívali spoločné dni ešte za ich života. Samozrejme, nechýba aj modlitba. Pomodlím sa bolestný ruženec a modlitbu za duše v očistci. Vyčistil som aj pomník. Treba to ošetriť. Prišiel som skôr aby hrob bol na dušičky čistý. Prídu aj moji súrodenci, aby videli, že sa o to starám“.

Nikola Luciková

„Prišla som k hrobu moje babky a bratranca. Keď sa dá, zájdem tu častejšie nielen na dušičky a počas Sviatku všetkých svätých. Pri hrobe sa pomodlím a zaspomínam si na nich. Hlavne na môjho bratranca Vladka, ktorý mi bol blízky ako brat. Zomrel ako mladý človek. V auguste zomrel pri dopravnej nehode.“

Spomienka na zosnulých je nielen o smútku, ale aj o nádeji

Počas Sviatku všetkých svätých a Pamiatky zosnulých by sme sa nemali na cintorínoch oddať len bolesti a smutným spomienkam, ktoré v nás prirodzene vyvoláva strata našich najbližších. Rímskokatolícky kňaz Stanislav Pavúk hovorí, že hoci je smútok prirodzený, mala by nás po tieto dni zároveň naplniť aj nádej, že raz sa s tými, ktorých sme tak veľmi milovali, opäť stretneme.

MILAN POTOCKÝ, Michalovce

■ Ako vníma cirkev Sviatok všetkých svätých a Pamiatku zosnulých?

Hlavný dôvod je vedieť, čo sa pritom slávi. Všetkých svätých slávi cirkev, ktorá je oslávená v nebi. Sú to nielen tí, ktorí sú v našom prípade svätorečení, ale aj tí, ktorí sú v nebi, a cirkev ich oslavuje za to, čo Boh v ich životoch uskutočnil. Sú pre nás príkladom a zároveň aj orodovaním, pretože sa k nim modlíme, aby sa za nás prihovárali u Ježiša Krista. Potom tie ďalšie dni, počnúc prvým dňom až do 8. novembra, je dušičková oktáva, v ktorej sa modlíme za duše, ktoré sú v očistci, pretože my katolíci veríme, že život po smrti je rozdelený na tri skupiny, spoločenstvá: nebo, peklo a očistec.

■ Pre mnohých ľudí sa pamiatka zosnulých stala súťažou o čo najviac vyzdobený hrob, najdrahší a najpestrejší veniec, či najmohutnejšiu sviecu a kahanec. Ako vy vnímate tento trend?

Pre mnohých je, bohužiaľ, Sviatok všetkých svätých len položiť na hrob veniec a zapáliť sviecu. Čo je síce pekné, lebo je to taký folklór a zároveň spomienka na všetkých verných zosnulých, ale niekedy sa ľudia predbiehajú, kto bude mať krajší hrob. Na druhej strane je to aj pekné, keď prechádzate večer popri cintorínoch a sú naozaj nádherné. Večer na cintorínoch svietia sviece, tak to vytvára atmosféru neba. To by malo svedčiť aj o tom, že aj v nebi bude tak krásne. Patrí to k tomu, ale isto to nie je to najdôležitejšie, pretože ani svieca, ani veniec nezaručujú to, že tá duša v očistci, ktorá už nie je tu, človek, ktorý nie je s nami, že by mohol prísť do neba. Našou úlohou v tomto čase je modliť sa za tieto duše. To je podstata. Modlitbou a dobrým skutkom môžeme pomôcť duši. Ale to môžeme po celý rok, len mnohokrát na to zabúdame. A práve preto nám cirkev v niektorých obdobiach viac pripomína alebo zvýrazňuje niektoré témy, alebo dôležité veci aj s pohľadom na vlastnú smrť.

■ Pamiatka zosnulých a príchody na cintoríny nám zároveň pripomínajú nielen našich blízkych zosnulých, ale zároveň aj našu vlastnú pominuteľnosť. Mal by sa človek v takýchto chvíľach viac zamyslieť aj nad vlastným životom, prehodnotiť ho?

K tomu, aby sa človek zamyslel nad svojou pominuteľnosťou, slúžia aj pohreby. Bohužiaľ, ale ľudia už na pohreby neprichádzajú. Aj samotná smrť sa vytesňuje z normálneho ľudského kolobehu života. Zomieranie aj samotná smrť. Toto je akoby spoločenské poukázanie na tento rozmer. Pri pohrebe blízkej osoby, rodiny alebo známeho priateľa človek má väčšiu príležitosť a silnejší motív prehodnocovať vlastný život. Ak to nie je tak, je to čas práve v tomto období.

■ Na Slovensku máme 15 štátnych a cirkevných sviatkov. Politici čoraz častejšie hovoria o zrušení aspoň jedného. Niektorí by najradšej zrušili Sviatok všetkých svätých. Neovplyvnilo by to negatívne prichádzanie ľudí k hrobom?

Štátne sviatky sú kapitola sama o sebe. Bohužiaľ alebo chvalabohu ich máme veľa. Myslím si, že či by bol, alebo nebol štátny sviatok, že by to neobmedzilo nejako prichádzať ľudí k hrobom. Hľadali by spôsob, ako prísť cez víkend, lebo mnohí to aj tak robia. Sviatok je na všetkých svätých, nie na Pamiatku verných zosnulých, čo je druhý november. V tomto význame si nemyslím, že by to mohlo nejako narušiť. Ale podľa mňa sú tam aj iné sviatky, ktoré by nemuseli byť, ale to už je vec názoru. Ľudia si stále nájdu čas, aby pri prišli k hrobom svojich blízkych.

FOTO: MILAN POTOCKÝ

■ Ľudia majú zo smrti prirodzený strach a samozrejme pri pomyslení na ňu sa im vynárajú negatívne až skľučujúce myšlienky. Pre veriaceho človeka by sa tento strach a obava mali premeniť na nádej, že nás čaká večný život a stretnutie s Bohom a ľuďmi, ktorých sme milovali. Mali alebo nemali by ľudia pri hroboch podliehať len smutným myšlienkam?

Smútok je normálnou súčasťou ľudského života. Aj bolesť, aj lúčenie. Druhá vec je viera. Hoci na vencoch sú často napísané slová ako: Posledné zbohom, alebo Nikdy sa už neuvidíme, tak to nie je pravda. My veríme, že sa ešte uvidíme a nie, že sa ešte raz uvidíme, ale že sa budeme vidieť navždy. Navždy budeme spolu. Túto nádej nám práve dáva zmŕtvychvstalý Kristus. To neznamená, že veriaci katolík a kresťan, ktorý verí v posmrtný život, nemá smútiť na pohreboch, alebo že ho to nemá bolieť. To vôbec nehovorím. Má aj plakať. Aj sám Kristus plakal nad hrobom svojho priateľa Lazára. Ale kdesi hlbšie je viera práve v to, že život pokračuje. Hoci v zmenenej forme, ale pokračuje ďalej.

■ Nemáte pocit, že v súvislosti s komercializáciou a medializáciou sviatku Halloween sa vytláča náš tradičný sviatok. Že všade viac dominujú tekvice, kostýmy, masky a strašidlá. Neovplyvňuje to našu vieru, kultúru a tradície?

Na prvom miesta chýba osveta. Ľudia vôbec nevedia, čo v sebe skrýva sviatok Halloween a to, že je to pohanský sviatok. Je to veľké riziko, čo sa deje a čo sa ponúka v školách. Ponúka sa to ako niečo neškodné a zábavné, pritom podstata bola veľmi nebezpečná, tragická a, nebojím sa povedať, až hororová práve s tým, aký pôvod má tento sviatok. Zásadne je aj cirkev proti takému to sláveniu a bagatelizovaniu zo strany školstva a výchovy detí.

HE/0015

Návrat k tradičnej chuti

www.althan.sk

Aktuálna akcia:

platná od 31.10 do 6.11.

Malokarpatská saláma

5,99 € za kg

Dusená šunka

4,89 € za kg

Diétna saláma

3,29 € za kg

Leutschaw párky
vysoký podiel mäsa min. 85%
z hovädzieho a bravčového mäsa

5,09 € za kg

Bravčová krkovička
s kosťou

2,89 € za kg

Cestoviny Cessi
3 druhy:
Kolienka bezvaječné 400g,
Špirálky bezvaječné 400g,
Špirály bezvaječné 400g

0,49 € za ks

Navštívte naše predajne ALTHAN v Humennom:
Predajňa Zekon, Laborecká 4, 066 01 Humenné
Predajňa Humnné Nemocničná, Nemocničná 1449/16, 066 01 Humenné
Kompletnú sieť našich predajní nájdete na www.althan.sk

Florence roka 2016 sa stala Nikola Tomanová

Víťazom prvého ročníka súťaže Florence roka 2016 sa stala dvadsattriročná Nikola Tomanová z Trenčianskej univerzity A. Dubčeka

ts, Trebišov

Sieť nemocníc Svet zdravia spoločne s partnermi vyhlásila odbornú súťaž pre študentov 3. ročníkov denného štúdia v študijnom odbore Ošetrovateľstvo a diplomovaná všeobecná sestra na Slovensku. Budúcim sestrám poskytla príležitosť preveriť si a zmerať sily v oblasti teoretickej a praktickej prípravy. Počas víkendového finále na pôde trebišovskej nemocnice 20 finalistom rozšírila poznatky aj o moderné ošetrovateľské trendy, systém zdravotného poistenia alebo komunikačné zručnosti vo vypätých situáciách s pacientom a s príbuznými.

Budúce sestry potrebujú viac skúsenosti

Súťažiaci mali súčasne možnosť prakticky si vyskúšať zvládnutie asistencie pri náhlom pôrode na verejnosti, zhotovenie EKG záznamu alebo sterilizáciu pracovného prostredia pred operačným výkonom v podmienkach reálnej nemocnice. „Verím, že už prvý ročník tejto súťaže dokázal, že aj študenti v odbore ošetrovateľstva si zaslúžia svoju odbornú súťaž. Víkendové finále ukázalo, že budúce sestry by privítali viac praktických skúseností už počas svojho štúdia. Rovnako by privítali väčší dôraz na komunikáciu a tímovú spoluprácu. Je pravdepodobné, že práve pozícia sestry bude musieť prejsť úpravou kompetencií, na čo by malo následne zareagovať aj naše školstvo. Dúfam, že sa nám podarilo svojou časťou prispieť k zvýšeniu atraktivity slovenských nemocníc, aby budúci absolventi zdravotníckych škôl ostávali vo väčšej miere pracovať a ďalej sa profesionálne rozvíjať v slovenskom zdravotníctve. To mladú krv potrebuje ako soľ," zdôraznil Ľuboš Lopatka, generálny riaditeľ siete nemocníc Svet zdravia.

Finalistom ponúkli pracovné miesto

Na prvom mieste sa umiestnila Nikola Tomanová (Trenčín), 23-ročná študentka 3. ročníka Fakulty zdravotníctva na Trenčianskej univerzite Alexandra Dubčeka v Trenčíne. Získala hlavnú finančnú výhru v hodnote 3 000 €. Na druhom mieste sa umiestnila Dominika Švantnerová (Brezno), 22-ročná študentka 3. ročníka Fakulty zdravotníctva na Katolíckej univerzite v Ružomberku. Tretie miesto obsadil Andrej Zachar (Banská Bystrica), 21-ročný študent 3. ročníka Fakulty zdravotníctva Slovenskej zdravotníckej univerzite v Bratislave, pobočka v Banskej Bystrici. V špeciálnej kategórii zdravotnej poisťovne Dôvera vyhrala Dominika Švantnerová z 3. ročníka na Fakulte zdravotníctva na Katolíckej univerzite v Ružomberku. Všetkým finalistom bolo zároveň ponúknuté garantované pracovné miesto v nemocnici siete Svet zdravia a na oddelení podľa vlastného výberu.

Prečo Florence roka?

Súťaž nesie meno Florence Nightingale (1820 – 1910), zakladateľky moderného ošetrovateľstva. Za krymskej vojny v roku 1854 v Turecku ošetrovala ranených. Kritizovala podmienky, v ktorých sa vojaci nachádzali, stretla sa však len s nezáujmom a s nečinnosťou lekárov a dôstojníkov. Na vizity chodila radšej v noci, preto ju volali „dáma s lampou". Vytvorila zásady zdravého prostredia v ošetrovni: čistý vzduch (vetranie, udržiavanie teploty, uloženie pacienta v miestnosti), čistá voda (zdroj infekcií), kanalizácia (riziko epidémií), čistota a svetlo (priame, slnečné). Jej teória tzv. manažmentu maličkostí sa týkala aj hluku, zloženia stravy a jej podávania. Za pol roka sa vďaka jej opatreniam znížila úmrtnosť vojakov zo šesťdesiat na dve percentá. V roku 1860 založila prvú školu pre ošetrovateľky na svete a v roku 1869 bola spoluzakladateľkou prvej dievčenskej vysokej školy medicíny.

Týždeň zdravia v ŠZŠ na Třebíčskej ulici v Humennom

Pri príležitosti Svetového dňa výživy sa uskutočnil v škole ŠZŠ na ul. Třebíčskej v Humennom „Týždeň zdravia" pod taktovkou M. Hvězdovej a V. Daňovej.

mh, Humenné

Už v pondelok sme si urobili prieskum žiackeho stravovania a na ďalších hodinách čítali príbehy a spievali piesne o jabĺčku. V utorok počas tvorivých dielní realizovali triedni učitelia spolu so žiakmi tvorivé aktivity, počas ktorých vytvorili ovocno–zeleninové výrobky. V stredu prebiehali tvorivé dielne v školskom klube detí pod vedením M. Fedurcovej. Štvrtok bol venovaný akcii pod názvom „Zdravie máme vo svojich rukách". Naše pozvanie prijala pani Z. Kožinová z Regionálneho úradu verejného zdravotníctva (RÚVZ), ktorá porozprávala deťom o vplyve zdravého stravovania na organizmus človeka. Žiaci sa aktívne zapájali do všetkých aktivít v duchu hesla „daj si jabĺčko, nie cigaretu". Triedili obaly potravín na zdravé a nezdravé, skladali pyramídu zdravej výživy, precvičovali pľúca fúkaním balónov, šikovnosť v zbieraní jabĺčok do košíka alebo skúšali čo najdlhšie udržať jabĺčko na hlave. Všetci boli odmenení balónikom aj zdravým jabĺčkom. Týždeň zdravia vyvrcholil v piatok „zdravou" výstavkou prác našich žiakov.

Prešovský kraj zvečnili fotografi na výnimočných fotografiách

Krajská organizácia cestovného ruchu Severovýchod Slovenska pripravila štvrtý ročník fotografickej súťaže, v ktorej fotografi zachytili krásy a zaujímavosti Prešovského kraja.

Barbora Čechová, Prešov

O víťazoch rozhodla porota, ktorej predsedal známy fotograf Jano Štovka. Víťazné a finálové fotografie uvidí verejnosť aj na putovnej výstave. Fotografická súťaž Choď a foť 2016 prebiehala od januára do 16. októbra tohto roka. Úlohou amatérskych aj profesionálnych fotografov bolo zachytiť Prešovský kraj vo všetkých jeho podobách. K dispozícii mali štyri tematické kategórie, v ktorých sa fantázii nekládli medze. Súťaž tak priniesla mnoho zaujímavých fotografií na témy: príroda; kultúra, tradície a história; športové aktivity a black&white (čierno-biela fotografia). Do súťaže sa zapojilo 55 súťažiacich, ktorí spolu zaslali 222 záberov. „Hlavnou myšlienkou súťaže je prostredníctvom fotografie predstaviť, čo všetko Prešovský kraj ponúka. Podnietili sme ľudí, aby nám ukázali krásne a inšpiratívne miesta kraja, ktoré stojí za to navštíviť a prezentovať verejnosti," uviedol Martin Janoško, riaditeľ KOCR Severovýchod Slovenska.

Najkrajšou fotografiou je snežná púšť pod Tatrami

Rovnako ako v minulom roku bol predsedom poroty fotograf Ján Štovka, ktorý má na konte viacero celosvetových ocenení za svoju tvorbu. Víťazné fotografie v jednotlivých kategóriách pochádzajú z rôznych kútov kraja. Zachytávajú nielen Tatry, ale aj menej známe miesta a nevšedné pohľady, napríklad na Spišsko-šarišské medzihorie, Sivú bradu, kostolík v Kelči, hrad Zborov, Pieniny či rybárčenie na Ondave. „Ako absolútneho víťaza a držiteľa ocenenia GRAND PRIX sme v porote vybrali Mariána Kurica s fotografiou Starec a hora, pričom táto fotografia evokuje celosvetovo známu a fotografmi obľúbenú púšť v Namíbii. Teraz celý svet môže vidieť, že aj my Slováci máme našu snežnú púšť pod Tatrami. Táto fotografia spája v sebe krásnu kompozíciu, cit pre detail a určite si nájde svoje čestné miesto na pripravovanej výstave," uviedol Ján Štovka, predseda poroty Choď a foť 2016. Fotografia vznikla pri podtatranskom mestečku Spišská Belá. Najkrajšiu fotografiu môže vybrať aj verejnosť v internetovom hlasovaní do 6. novembra 2016 na stránke Severovýchod Slovenska na Facebooku. Autor najobľúbenejšej fotografie s najvyšším počtom „páči sa mi to" získa solárnu nabíjačku. Traja vyžrebovaní hlasujúci získajú darčekové predmety od KOCR Severovýchod Slovenska.

V kategórii Black&white: obsadil prvé miesto Ľuboš Balažovič s fotografiou Lovci svetla. | FOTO: ĽUBOŠ BALAŽOVIČ

Putovná výstava sa začína v Prešove

Víťazné fotografie a fotografie finalistov súťaže budú vystavené na putovnej výstave Choď a foť 2016. Výstava bude najprv umiestnená v priestoroch Divadla Jonáša Záborského v Prešove. Slávnostná vernisáž sa uskutoční 16. novembra o 17.00 hod. vo foajé divadla a je určená širokej verejnosti. Od nového roka sa výstava bude presúvať do rôznych miest kraja. Minuloročná výstava prezentovala Prešovský kraj aj v Bruseli a na Slovenských dňoch v českom Kroměříži.

INZERCIA

MIMORIADNA PONUKA PRE BYTOVÉ DOMY

BEZKONKURENČNÁ PONUKA SPRÁVCOVSKÝCH SLUŽIEB
PRE SPOLOČENSTVÁ VLASTNÍKOV BYTOV

VŠETKÝM NOVÝM BYTOVÝM DOMOM PONÚKAME
CELÝ POLROK SPRÁVY ZADARMO*

Nechajte si u nás vypracovať ponuku na správu Vášho bytového domu ešte dnes a zistíte koľko finančných prostriedkov je možné ušetriť správnou voľbou správcu.

Od roku 2012 sme v našej správe privítali takmer 230 nových bytov a nebytových priestorov v meste Humenné a v okolí.

Našim klientom štandardne ponúkame:

- dlhoročnú skúsenosť
- komplexnosť služieb
- kvalifikovanosť a profesionalitu
- poradenstvo a komunikáciu s klientom
- najmodernejší správcovský softvér
- nízku cenu a žiadne skryté poplatky navyše

VYSKÚŠAJTE, ŽE SPRÁVA VÁŠHO BYTOVÉHO DOMU SA DÁ ROBIŤ AJ INÁČ.

* táto ponuka je platná do konca roka 2016

ENERGOBYT s.r.o. Humenné

0907 949 165
info@energobythe.sk

www.energobythe.sk

HE/0012

Veľký ruský zbor koncertoval v malom Osadnom

Do obce zavítala delegácia z ruskej pravoslávnej cirkvi na čele s Vysokopreosväteným Feodosijom, metropolitom tambovským a rasskazovským. V jeho sprievode bol aj známy ruský zbor duchovenstva Sankt-Peterburgskej metropolie.

ps, Osadné, FOTO: PS

Aj keď na sobotu 22. októbra nepripadol žiaden cirkevný sviatok, do pravoslávneho chrámu v maličkej obci Osadné, okr. Snina, sa okolo obeda schádzalo veľké množstvo ľudí, ako aj novinárov. Všetci očakávali vzácnu návštevu - delegáciu z ruskej pravoslávnej cirkvi na čele s Vysokopreosväteným Feodosijom, metropolitom tambovským a rasskazovským. V jeho sprievode bol aj známy ruský zbor duchovenstva Sankt-Peterburgskej metropolie, ktorý mal v tunajšej cerkvi koncertovať. Vzácnych hostí pred chrámom privítal duchovný správca Pravoslávnej cirkevnej obce Osadné prot. Peter Soroka a hneď na začiatku smerovali ich kroky do krypty vojakov z I. svetovej vojny pod chrámom, vďaka ktorej bolo Osadné hodné popri veľkých mestách Košiciach a Prešove privítať takú vzácnu zahraničnú návštevu. V krypte vladyka Feodosij slúžil panychídu za tu pochovaných vojakov a spieval ju zbor duchovných z Ruska. Atmosféra tam bola neuveriteľné krásna a duchovná. V malom priestore, kde sa hlava na hlave tlačil vladyka s duchovnými a novinármi, sa modlitebný spev vyše 20 členov zboru akoby jednými ústami vznášal k Bohu. Za duše zosnulých vojakov v krypte ešte nikdy v jej histórii nebola Bohu prinesená taká pompézna a zároveň duchovná modlitba spievaná ruskými nápevmi. Bolo to skutočne neopísateľné. Po jej ukončení hosťom duchovný správca porozprával históriu krypty a jej rekonštrukcie vďaka pomoci Ruského veľvyslanectva v Bratislave. Vladyka Feodosij sa v mene Ruskej pravoslávnej cirkvi poďakoval Osadňanom za starostlivosť o ruských vojakov a poprosil ich, aby pokračovali v propagácii krypty a histórie I. svetovej vojny.

Publikum bolo nadšené

V interview pre médiá následne povedal, že ako študent Pravoslávnej bohosloveckej fakulty v Prešove v 80. rokoch navštevoval mnohé slovenské mestá, ale o krypte v Osadnom z I. svetovej vojny vtedy nepočul. Je preto rád, že sa po desaťročiach našli ľudia, ktorí sa snažia „vracať k tejto zabudnutej stránke histórie." V chráme však už na zbor duchovných čakalo obrovské množstvo divákov. Bolo to veľké prekvapenie, keďže Osadné je počtom veriacich celkom malá cirkevná obec, predpokladalo sa, že 30-členný zbor bude spievať maximálne rovnakému počtu divákov. Opak bol však pravdou, v chráme sa tlačilo okolo 150 ľudí z Osadného, okolitých dedín, ale aj zo Sniny, Humenného, Medzilaboriec, Michaloviec, ba dokonca z Trebišova. Všetci boli nadšení z úchvatného spevu mužského zboru odprevádzaného hovoreným slovom jedného z jeho členov. Spievali cirkevné aj národné piesne, menili dynamiku, excelovali vysokými či veľmi nízkymi tónmi. Prítomní by im často najradšej hlasno tlieskali. To však nešlo, lebo koncert sa konal v chráme a ten je miestom modlitby a nielen obyčajnou koncertnou sálou. Preto tu tlieskanie nie je vhodné. Z tvárí však zboristi mohli divákom vyčítať, že sa im ich spev nesmierne páčil a ako niektorí z nich povedali: „Viac sme plakali, ako pozerali." Po prekrásnom „Mnogaja leta!" zo strany zboru sa k nim prihovoril miestny duchovný správca so slovami vďaky za takýto prekrásny spev a povedal im, že aj keď sú oni možno zvyknutí spievať pred stovkami či tisíckami divákov, v Osadnom nespievali len týmto niekoľkým desiatkam v chráme, ale ich duchovné piesne a modlitby sa k Bohu niesli aj za takmer 2500 vojakov – ich krajanov, ktorí sú v Osadnom pochovaní v krypte a na miestnom cintoríne.

V škole putovali z rozprávky do rozprávky

Jesenné dni, ktoré sú v prírode plné farieb, pre dospelých nepríjemného počasia, sa pre deti z Koškoviec a okolitých obcí spájajú s príjemným podujatím Z rozprávky do rozprávky.

Zuzana Hajdučková, Koškovce

Vo štvrtok 20. októbra dopoludnia sa v telocvični ZŠ s MŠ Koškovce stretli žiaci 1.- 4. ročníka základnej školy v Koškovciach a Hrabovca nad Laborcom a z materských škôl z Koškoviec, Hrabovca nad Laborcom a Hankoviec. Tu ich okrem učiteliek čakala výzdoba v podobe rozprávkových postavičiek- Mimoňov. Po úvodnom privítaní si deti pripomenuli rozprávku Ja Zloduch a pozreli si spoločne jej časť. Potom už v skupinách riešili úlohy, prekonávali prekážky tak, ako by ich zvládali Mimoni v rozprávkovom svete. Každý odvážne prešiel mimoňskou pavučinou, mal možnosť strieľať z maxigumipušky, nakŕmiť Mimoňa, hoci len penovými loptičkami, zahrať mimoňský bowling- na ten je okrem kuželiek a lopty potrebná i hokejka. Deti šikovne zvládli i chôdzu na špeciálne utvorených minichoduliach, hod obručou na cieľ, skladanie puzzle-samozrejme mimoňské. Všetky úlohy zvládli šikovne, s nadšením a úsmevom na tvári. Odmenou im bola sladká buchta a teplý čaj. Nesmelé pohľady, s ktorými deti do telocvične prišli, sa stratili a premenili sa na spokojné a radostné. Pre žiakov 1.- 4. ročníka ZŠ s MŠ v Koškovciach akcia pokračovala ďalej. Naši prváci skladali sľub prváka, po ktorom nasledovalo pasovanie rozprávkovou vílou a jej čarodejnou ceruzkou. Dôkazom toho, že sa naši prváci stali skutočnými žiakmi tejto školy, boli pamätné listy, ktoré im odovzdal pán riaditeľ.

Väčšina skanzenov onedlho skončí sezónu alebo stlmí svoje aktivity

Sezóna v skanzenoch v Humennom a Starej Ľubovni oficiálne končí 31. októbra.

TASR, Humenné

Archeopark Živá archeológia v Hanušovciach nad Topľou sa so svojimi návštevníkmi už rozlúčil. Koniec sezóny tu spojili s vypaľovaním hrnčiarskej pece. Výnimku tvorí skanzen v Bardejovských kúpeľoch, kde je celoročná prevádzka, v zime však treba počítať so skrátením prevádzkového času. Pre TASR to povedala vedúca odboru kultúry Úradu Prešovského samosprávneho kraja Veronika Fitzeková. Skanzen pod hradom Ľubovňa sa môže pochváliť najvyšším počtom návštevníkov. Od jari si prišlo pozrieť jeho expozíciu či tematický program 68.860 ľudí, čo je ročný nárast o viac o 17.000. S návštevníkmi sa už symbolicky rozlúčili programom Deň kapusty v skanzene. Brány skanzenu nebudú ani v zime celkom zatvorené. V predvianočnom čase, od 1. do 6. decembra, pripravia Tradičné Vianoce na dedine s pečením oblátok, zvykmi a výzdobu polazníka (vianočného stromčeka). Podujatie je venované školám a počas víkendu ho ponúknu hotelom a cestovným kanceláriám.

Privítali 7608 návštevníkov

Expozícia ľudovej architektúry a bývania Vihorlatského múzea v Humennom (skanzen) ukončí sezónu v posledný októbrový deň. Žiadny špeciálny program na rozlúčku so sezónou nechystajú. V tomto roku privítali 7608 návštevníkov, čo je oproti vlaňajšku pokles o takmer 700 hostí. Brány opäť otvoria 1. mája budúceho roka. Skanzen Šarišského múzea v Bardejovských Kúpeľoch - Múzeum ľudovej architektúry má celoročnú prevádzku. Hlavným dôvodom je sprístupnenie dvoch chrámov východného obradu na liturgické účely pre hostí v kúpeľoch. V najchladnejších mesiacoch v januári a februári tu majú technickú prestávku (odstávku) pre sneh a poľadovicu. V tomto roku privítali v skanzene takmer 20.000 ľudí, vlani ich prišlo o 2500 menej. Najväčší záujem bol o tradičnú Prehliadku šarišského a rusínskeho folklóru a o divadelné folklórne predstavenie z Fintíc - Šarišske vešeľe. Dobrý ohlas mala aj Noc múzeí v skanzene. Počas zimy pripravia vo vestibule Národopisnej expozície v kúpeľoch podujatia o ľudových zvykoch v období adventu a fašiangov.

V Snine si môžete pozrieť Ilustrátorsky Olymp

Unikátna putovná výstava ešte nikdy nebola sprístupnená takému širokému publiku, nakoľko navštívi postupne 26 galérií, knižníc a kultúrnych inštitúcií na Slovensku i v zahraničí.

D. Kapráľová, Snina, FOTO: DK

Skratky slov BIB a BIBIANA sú pre mnohých čitateľov známe a tak trochu aj pýchou Slovenska. Veď myšlienka založenia Medzinárodného domu umenia pre deti v Bratislave a myšlienka pravidelného sa stretávania a konfrontácie ilustračného umenia si rýchlo získala svojich podporovateľov doma i v zahraničí . Dokonca i na pôde UNESCO. Zaujímavou je informácia, že pri zrode toho všetkého bol v roku 1967 aj čestný občan Sniny, JUDr. Dušan Roll, ktorý dlhé roky zastával funkciu generálneho komisára BIB. A práve vďaka nemu a BIBIANE sa nám podarilo tohto roku zrealizovať v Sninskom kaštieli výstavu „ Ilustrátorský Olymp“, ktorej vernisáž bola zameraná na detského návštevníka.

150 kníh z 36 krajín sveta

Koncepciou výstavy pre deti a dospelých je predstaviť diela nositeľov najvyšších ocenení Bienále ilustrácií Bratislava (Grand Prix BIB a Zlaté jablko BIB) v päťdesiatročnej retrospektíve tohto medzinárodného podujatia a odprezentovať najúspešnejšie detské knihy za polstoročie existencie bienále. Čerešničkou na šľahačke je „Animačný expres“, výberová kolekcia desiatich ocenených filmov pre deti od slovenských tvorcov z festivalov Bienále animácie v Bratislave. Je to prestížna súťaž a napríklad tohto roku na bienále zvíťazil film „Raz, dva, strom“, na ktorý sa teším. Na výstave majú možnosť návštevníci zalistovať si v kolekcii takmer 150 bohato ilustrovaných kníh pre deti a mládež z 36 krajín sveta, ktoré pochádzajú z fondov Knižnice BIBIANY. Knižnú zbierku sprevádza aj súbor knižných ilustrácií, za ktoré ich medzinárodní autori získali prestížne ocenenie Grand Prix, čo poskytuje návštevníkovi komplexný pohľad na ilustráciu ako svojbytné umelecké dielo, ale aj ako súčasť knižného produktu. Veď v kvalitnej ilustrácii sa ako v kvapke rosy odráža celý šíry oceán vizuálneho umenia. V dnešnom svete, ktorý čoraz agresívnejšie, rafinovanejšie a sofistikovanejšie atakuje komercia, duchovná kríza a konzum, je veľmi dôležité ustrážiť si vysokú latku ilustrácie obrázkových kníh vo svete. Veď ako povedal pán Roll: „Umenie pre deti je vecou srdca.“ A ja verím, že kvalitná detská kniha nikdy nezmizne z detských rúk.

Súťaže aj edukačné hodiny

Súčasťou výstavy je aj súťaž Zahraj sa s ilustráciami „Grand prix cubes“ na webovej stránke http://cubes.igo.sk/ a súťažná anketa na otázky o knihách a ilustrácii, kde po jej ukončení čakajú na výhercov zaujímavé odmeny. Pre školy je možnosť prihlásiť sa na edukačné hodiny zamerané na ilustráciu a animovaný film. Ilustrátorsky Olymp je unikátnou putovnou výstavou, ktorá v uvedenom rozsahu ešte nikdy nebola sprístupnená takému širokému publiku, nakoľko navštívi postupne 26 galérií, knižníc a kultúrnych inštitúcií na Slovensku i v zahraničí. V Sninskom kaštieli potrvá do konca novembra 2016.

BYTOVÉ DRUŽSTVO
Humenné

prijme do pracovného pomeru

ELEKTRIKÁRA na montáž a údržbu elektrických rozvodov a audio-systémov

požadovaná prax v odbore: *minimálne 3 roky*

Žiadosť, životopis, výučný list a aktualizovanú Vyhlášku č. 74/1996 Z. z. zašlite na adresu:
Bytové družstvo, Laborecká ul. 58, 066 37 Humenné

Výberové konanie sa uskutoční **10. 11. 2016 (štvrtok) o 10.30 hod.** na Bytovom družstve v Humennom.

HE/0014

Riadková inzercia

0911 256 749

redakcia@humenskyexpres.sk

KÚPA

■ Kúpim os. auto zn. Škoda 120, 125 alebo 130 – len v dobrom technickom stave, s platnou TK/EK. Tel. 0907 546 629.

HE-R/0028

PREDAJ

■ **Predám ručne pletené a háčkované ČIAPKY, ŠÁLY, RUKAVICE. Tel. 0915 455 881.**

HE-R/0016

■ Predám KAMENNÝ SUD (40 l) na nakladanie kapusty. Cena dohodou. Tel. 0905 284 912.

HE-R/0029

■ **Predám PALIVOVÉ DREVO. Tel. 0917 083 374.**

HE-R/0030

■ Predám BUKOVÉ ODREZKY. Tel. 0908 102 786.

HE-R/0001

PRÁCA

* **Prijmem HARISTOV a PRACOVNÍKOV NA GÁTER – drevovýroba. Tel. 0905 256 038.**

HE-R/0002

■ LUKRATÍVNA PRÁCA s nadpriemerným príjmom v Humennom. Viac info na tel. č.: 0919 314 919.

HE-R/0008

■ Ponúkame PRÁCU PRE OPATROVATEĽKY v Rakúsku (Viedeň a okolie). Podmienkou je prax v opatrovaní, rovnako potrebná je znalosť NJ. Tel. 0902 087 243, 0915 333 579.

HE-R/0015

RÔZNE

■ **Montáž STREŠNÝCH SNEHOVÝCH ZÁBRAN. Tel. 0905 480 575.**

HE-R/0023

■ REKONŠTRUKCIE bytov a domov. Info na tel. č. 0915 949 949.

HE-R/0012

■ Pasce na kuny, líšky...; liahne a odchovne; klietky pre prepelice, ohrádky; výstavné klietky; šklbačky a rezačky na krmivo; šrotovníky; „omračováky" na králikov; krmidlá pre kuriatka, sliepky a králiky; napájačky na vodu - www.123nakup.eu - rozvoz po celom Slovensku. Tel. 0907 181 800.

HE-R/0019

SKVOSTNÉ AKO LABUTIENKY ČI HRÔZOSTRAŠNÉ PRE HALLOWEENSKÝ VEČER

-MJK-, Jasenov

Mesiac október je neodvrátiteľne za nami, farbami sú posiate naše lesy, jeseň sa nám pripomína rozmanitým počasím. Nadchádzajúce dni budú späté hlavne s našimi zosnulými, naše kroky vedú k miestu posledného odpočinku našich milovaných, s ktorými sa môžeme spojiť už iba v spomienkach. Prelom mesiacov október a november sa však už, viac či menej, udomácňuje v našich končinách popri pochmúrnej atmosfére spojenej s Dušičkami a Pamiatkou zosnulých, aj v inom duchu.

Halloween – predvečer Sviatku všetkých svätých, teda oslavuje sa 31. októbra. Záľubu v ňom našli predovšetkým deti oblečené v kostýmoch už aj na Slovensku. Pôvod má v Írsku ako pohanský sviatok. Tradičným znakom Halloweenu sú špeciálne vyrezávané tekvice odrody Jack-o'-lantern, vnútri so sviečkou.

Okrasné či nezvyčajné tekvice si už našli miesto aj v slovenských záhradkách. Hýria farbami, tvarom, vráskavým až nezvyčajným reliéfom. Sú to prastaré rastliny, pôvodom z Ameriky (ich semená sa tu našli pri rôznych archeologických vykopávkach), ktoré, zrejme, už odjakživa súviseli s človekom a jeho obhospodarovaním pôdy. Minulý týždeň sme sa zastavili na nádvorí jedného z rodinných domov v obci Jasenov pri Humennom nie náhodou. Svojou nádielkou okrasných tekvíc sa chcel s ostatnými podeliť štvorročný Alex. Už vo svojom mladom veku pomáha so záhradkárskymi prácami pri dome svojej babke. Spoločne vyťahovali aj takéto nádherné tekvičky.

Každá je jedinečná, asi nevypestujete dve identické tekvice. | FOTO MJK

Každá je jedinečná, špecifická svojím tvarom, farbou či nezvyčajným povrchom. Momentálne zdobia priečelie rodinného domu rodiny Žakovej. S láskou zasiate, zalievané, vyzbierané, naložené na fúrik od dedka, vystavené pre obdiv okoloidúcich. Takto sa štvorročný záhradkár Alex pochválil s tohtoročnou úrodou tekvíc zo záhradky svojej babky.

Nie prvýkrát zdobia okrasné tekvičky pozemok jedného z rodinných domov v Jasenove. | FOTO MJK

Alex Žak si u svojej babky v Jasenove takto skrášlil prostredie aj túto jeseň. | FOTO MJK

čistenie
opravy
výmena

PLYNOVÝCH KOTLOV
tel. 0904 621 175

HE/0011

HUMENSKÝ EXPRES

Nezávislý týždenník. Vydáva VIHORLAT PRESS, s. r. o., Chemlonská 1, Humenné. IČO: 36457370 * **Adresa redakcie:** Námestie slobody 19/47 (budova Vihorlat – vstup od parkoviska), 066 01 Humenné. **Redaktor:** Milan Potocký - tel. 0918 756 264; e-mail: milan.potocky@humenskyexpres.sk * **Športová redaktorka:** Michaela Kobanová - tel. 0911 256 749; e-mail: michaela.kobanova@humenskyexpres.sk * **Grafická úprava:** Roman Vorreiter /www.vorreiter.sk * **Marketing, inzercia, infoservis:** Michaela Kobanová - tel. 0911 256 749, 057 772 2227; e-mail: redakcia@humenskyexpres.sk * Redakčná uzávierka príspevkov a inzercie je vo štvrtok o 15.00 hod. Za obsah a jazykovú úpravu inzercie redakcia nezodpovedá. Redakcia si vyhradzuje právo úpravy rukopisov a fotografií. Nevyžiadané rukopisy a fotografie nevraciame. Redakcia anonymné príspevky neuverejňuje. Uverejnené názory čitateľov sa nemusia zhodovať so stanoviskom redakcie. * Tlačí: PETIT PRESS, a.s., o. z. Košice. Distribúcia: vlastná. SAMOSTATNE NEPREDAJNÉ. Distribuované zdarma v meste Humenné. Registrované Ministerstvom kultúry SR – EV 3959/09. ISSN: 1338-1121.© VIHORLAT PRESS, s. r. o.

MENINY oslavujú:

31. 10. **Aurélia**
(Deň reformácie – pamätný deň / Svetový deň sporenia)
1. 10. **Denis, Denisa** –
Sviatok všetkých svätých
(Svetový deň vegetariánov)
2. 11. **Pamiatka zosnulých**
3. 11. **Hubert**
(Sviatok sv. Huberta – patróna poľovníkov)
4. 11. **Karol, Jesika**
5. 11. **Imrich** (Svetový deň behu)
6. 11. **Renáta** (Medzinárodný deň ochrany životného prostre dia pred ničením počas vojny a ozbrojeného konfliktu)

CHEMES a.s.
Chemes, a.s. Humenné
Chemlonská 1, 066 33 Humenné
HE/0013
v y p i s u j e
výberové konanie na pozíciu
STROJNÝ INŽINIER
miesto výkonu práce:
Chemes, a.s. Humenné
nástup možný: asap
pracovný pomer:
na dobu určitú
požadované vzdelanie:
VŠ druhého stupňa
v odbore Strojárstvo
prax v odbore:
minimálne 3 roky
predpokladaný termín ukončenia výberového konania: 11. 11. 2016
Žiadosť o zamestnanie spolu so životopisom zasielajte poštou alebo e-mailom:
g.zeliznakova@chemes.sk

PRANOSTIKA

Ak je na Všetkých svätých (1. 11.) teplo, býva na Martina (11. 11.) zimno.

Keď na Všetkých svätých veterno je, predzvesť je to zimy premenlivej.

Mokro na Sviatok všetkých svätých – očakávajme snehovú nádielku čoskoro.

Zima na Všetkých svätých – Martin sa letu poteší.

Na Dušičky (2. 11.) keď jasné počasie prevláda, príchod zimy príroda oznamuje.

Na svätého Huberta (3. 11.) ide teplo do čerta.

Začiatkom novembra sa háda teplo so zimou. (jac)

Východ / Západ SLNKA

pon –	6:12 / 16:15 hod.
ut –	6:13 / 16:13 hod.
str –	6:15 / 16:11 hod.
štvr –	6:17 / 16:10 hod.
pia –	6:18 / 16:08 hod.
sob –	6:20 / 16:07 hod.
ned –	6:21 / 16:05 hod.

KULTÚRNE PODUJATIA V HUMENNOM

MsKS – DOM KULTÚRY

FRAGILE – QUEEN TOUR
Kultové piesne legendárnej skupiny Queen s „rokovou" kapelou – v pondelok 31. októbra o 19.00 hod. v divadelnej sále DK.

HORNOZEMPLÍNSKE IMPRESIE 2016
Výstava obrazov namaľovaných výtvarníkmi počas plenéra (8. – 12. 8.) na amfiteátri v Humennom – vo výstavnej miestnosti DK potrvá do 31. októbra.

PETER CMORIK BAND – 10 ROKOV NA SCÉNE
Koncert slovenského speváka „Tour 2016" – v utorok 8. novembra o 19.00 hod. v divadelnej sále.

LEN PRE ŽENY – DIRTY BOYZZ TOUR 2016
V piatok 11. novembra o 20.00 hod. v divadelnej sále DK.

ART CAFÉ VERCHOVINA

NATÁLIA VESMA POHĽADOM A POCITOM
Výstava autorky Fotoklubu Karpatské Obzory – potrvá do 12. novembra.

KAŠTIEĽ – VIHORLATSKÉ MÚZEUM

TAJOMNÉ SAVANY AFRICKÉ
Veľkoformátový čierno-biely cyklus autora Jozefa Česlu. Výstava fotografií slovenského fotografa, lektora, predsedu fotografických našich i medzinárodných súťaží – potrvá do 30. novembra.

MICHAL ČABALA: VÝBER Z TVORBY
Výstava k nedožitým 75. narodeninám akademického maliara z Čabín – v galerijných priestoroch potrvá do 31. októbra.

KINO Fajn

DIEŤA BRIDGET JONESOVEJ (BRIDGET JONES´S BABY)
Utrpenie najväčšej smoliarky v dejinách neskončilo. Bridget Jonesová (Renée Zellweger) je stále bez chlapa. Trochu vyrástla, stala sa z nej úspešná televízna produkčná, zarába dosť peňazí, lepšie vyzerá a ešte lepšie sa oblieka, ale je to stále tá istá Bridget, ktorá priťahuje problémy ako magnet. Hlavným problémom bude tentokrát neplánované tehotenstvo. Taká vec dokáže vykoľajiť aj životom ostrieľanú Bridget, zvlášť keď netuší, s kým dieťa počala. A ako je to možné, keď je stále bez chlapa?
romantická komédia (GBR/FRA/USA), český dabing – 1. novembra o 19.30 hod.

ZVÄČŠENINA (BLOW-UP)
Michelangelo Antonioni predkladá zmätený obraz moderného Anglicka. Módny fotograf Thomas (David Hemmings) je úspešný mladý muž, je bohatý, zraňuje svojim sebectvom a absolútne pochybuje o dokonalosti svojej práce. V jeho štúdiu sa nečakane objaví mladá žena (Vanessa Redgrave) a chladne, aj keď márne, mu ponúka svoje telo výmenou za snímky mileneckého páru, ktorý potajme nafotil v parku. Keď fotografie Thomas zväčší, má dojem, že zachytil okamih vraždy...
dráma (GBR/ITA/USA), r. 1966, české titulky – 2. novembra o 19.30 hod.

DOCTOR STRANGE
Ďalší príbeh zo štúdia Marvel nás zoznámi so svetoznámym neurochirurgom Dr. Stephenom Strangeom (Benedict Wong), ktorého život sa radikálne zmení po vážnej autonehode, tá ho oberie o to najcennejšie, čo má – schopnosť používať ruky. Keď ho tradičná medicína sklame, rozhodne sa hľadať pomoc a nádej na nezvyčajnom mieste, mystickom Kamar-Taj v Himalájach. Čoskoro však zistí, že toto miesto nie je len uzdravovacím centrom, ale tiež základňou pre boj s neviditeľnými temnými silami, ktoré chcú zničiť náš svet. Strange získava nové, nadprirodzené schopnosti a musí sa rozhodnúť, či sa vráti k svojmu pôvodnému životu, plnému bohatstva a uznania, alebo sa ho vzdá a bude chrániť náš svet ako najmocnejší z čarodejníkov...
akčný, fantasy, dobrodružný (USA), slovenské titulky – 3. a 4. novembra o 19.30 hod.; 5. novembra (3D) o 19.30 hod.

TROLLOVIA (TROLLS)
Trollovia sú vždy veselí a šťastní škriatkovia, ktorí najviac zo všetkého milujú hudbu, tanec a spev. Jedinou ich vážnejšou starosťou sú Bergeni. Tí si totiž myslia, že môžu byť šťastní iba vtedy, keď budú mať Trolla v žalúdku. Bohužiaľ, však už dlhú dobu žiadneho na jedálničku nemali. Trolliemu kráľovi Peppymu sa totiž podarí aj so všetkými jeho poddanými utiecť a založiť vlastné veselé mestečko Trollíkovo, ktoré sa Bergenom nedarí nájsť. A tak je ich kráľovstvo oproti šťastnému a farebnému Trollíkovu naplnené hnevom a zlobou.
animovaná fantasy dobrodružná komédia (USA), slovenský dabing – 4. novembra o 17.30 hod.; 5. novembra (3D) o 15.30 hod.

ROZPRÁVKY PRE EMU (POHÁDKY PRO EMU)
Petr Miller (Ondřej Vetchý) pracuje už niekoľko rokov pre imigračný úrad v Londýne. Zabehaný rytmus jeho života jedného dňa preruší podivný telefonát z Prahy. V nemocnici leží po autonehode slobodná matka, ktorá ho v prípade núdze uviedla ako opatrovníka svojho dieťaťa. Ema je totiž jeho dcéra. Peter je úplne šokovaný. Musí ísť o nejaký omyl. Nemá deti a ani netúži ich mať. Napriek tomu nedokáže nad situáciou len tak mávnuť rukou. V rovnakej chvíli sa zoznamuje s Máriou (Anna Geislerová), ktorá podobne ako Peter žije pre svoju prácu a takmer stratila nádej na to, že ju stretnú obyčajné radosti života.
romantická komédia (CZE), originálna verzia – 5. novembra o 17.30 hod., 6. novembra o 18.00 hod.

KRÁSNE DNI V ARANJUEZ (LES BEAUX JOURS D´ARANJUEZ)
Je krásny letný deň. V záhrade, na terase pod stromami, sedí muž so ženou, povieva ľahký letný vánok. V nekonečnej diaľke, za rozľahlou pláňou, sa rysuje silueta Paríža. Rozhovor sa môže začať. Muž so ženou si dávajú otázky, vymieňajú odpovede. O sexuálnych skúsenostiach, o spomienkach na detstvo, o podstate leta, o rozdieloch medzi mužom a ženou, medzi ženskou perspektívou a mužským vnímaním. V susednom dome, kúsok od terasy, sedí spisovateľ, predstavuje si dialóg a píše. Alebo je to naopak? Je možné, že mu v skutočnosti tento dlhý záverečný rozhovor medzi mužom a ženou diktuje dvojica z terasy a Nick Cave mu k tomu hrá na piano?
dráma (FRA/GER/POR), české titulky – 6. novembra (3D) o 20.00 hod.

OPUSTILI NÁS

V CHLMCI
Michal Rujak, nar. 1933

V NECHVALOVEJ POLIANKE
Anna Bovánová, nar. 1926

V SNINE
Júlia Wielkievičová, nar. 1935
Jana Gerbocová, nar. 1938
Ján Sopoliga, nar. 1962

V UBLI
Mária Hrubošová, nar. 1935

V UDAVSKOM
Jozef Brilla, nar. 1936
Mária Komorová, nar. 1943

Myšlienka týždňa...

Ak niečo skutočne chceš,
celý vesmír
sa s tvojím vedomím spojí,
aby si to dosiahol.

(Paulo Coelho, brazílsky spisovateľ)

POHOTOVOSŤ V LEKÁRŇACH

V HUMENNOM
pon - pia: 16.00 – 20.00 hod. / sob – ned: 8.00 – 12.00, 13.00 – 20.00 hod.

31. 10. **Don Bosco,** Nám. slobody 52 (za SLSP)
01. 11. **Pri fontáne,** Nám. slobody 28
02. 11. **Pri fontáne,** Nám. slobody 28
03. 11. **Na detskej poliklinike,** Hviezdoslavova ul. 29
04. 11. **Laborecká,** Laborecká ul. 18
05. 11. **Pri fontáne,** Nám. slobody 28
06. 11. **Don Bosco,** Nám. slobody 52 (za SLSP)

KÚPALISKO V HUMENNOM

vnútorný 25-metrový bazén

pon	zatvorené – sanitárny deň
ut	zatvorené
str	09.00 – 12.00 hod.
	14.00 – 16.00 hod.
	17.30 – 20.00 hod.
štvr	09.00 – 10.15 hod.
	15.00 – 16.00 hod.
	17.30 – 20.00 hod.
pia	09.00 – 10.15 hod.
	14.00 – 16.00 hod.
sob	Jesenné M-VSO 3. kolo
ned	9.00 – 20.00 hod.
	sauna – muži
ut - pia	13.00 – 19.00 hod.
ned	10.00 – 19.00 hod.
	sauna – ženy
ut - pia	14.00 – 18.00 hod.
ned	10.00 – 19.00 hod.

VI. ROČNÍK MPP – CENA PLAVECKÉHO KLUBU A MULLER TEXTILES SLOVAKIA CUP.

-MJK-, Humenné

Šiesty ročník jednodňových Medzinárodných plaveckých pretekov v Humennom – Cena Plaveckého klubu a Muller textiles Slovakia cup, zvládli organizátori v sobotu 29. októbra na výbornú. Museli sa síce popasovať s (na naše podmienky) vysokou účasťou plavcov, ale ani 312 štartujúcich (183 mužov a 129 žien) z 25 klubov a dokopy 1 432 štartov „nezborilo“ priestory krátkeho 25-metrového bazéna krytého kúpaliska v Humennom. Garanciou hladkého priebehu súťaže boli členovia, tréneri a rozhodcovia Plaveckého klubu Chemes Humenné.

„Žraloci a piraňky“ usporiadateľského klubu PK Chemes sa vnorili do vody domáceho bazénu s najvyšším počtom plavcov – 26 chlapcov a 19 dievčat, a spolu s 245 štartmi tak mohli aspirovať na najpočetnejší zisk medailí. Na štartových blokoch domácich pretekov uplynulú sobotu absentovalo kvarteto humenských zástupcov – Onderišin, Čajbiková, Diničová a Melničáková. Tí plnili dôležité limity u našich južných susedov.

Pre najmladších plavcov, nielen humenskej vodnej liahne, bola asi najväčšou oporou prítomnosť rodičov a ich povzbudzovanie. Tí skúsenejší a starší už skôr vedia, ako naložiť s časom a prípravou medzi jednotlivými súťažnými rozplavbami. Snáď, nečakane vysoký záujem o preteky bolo najmä zo strany zahraničných (družobných) klubov. Aj keď v lovení medailí z humenského bazéna príliš „nehviezdili“, svojou prítomnosťou a nadväzovaním nových družobných kontaktov určite, ako vždy, zanechali príjemný dojem. Najlepšie sa po tejto stránke medailovej štatistiky prezentovali Bielorusi z klubu Brest – Cor, ktorí so ziskom 8 zlatých, 13 strieborných a ôsmich bronzových sa zaradili na tretie miesto bilancie.

Náš región mal vo vode svoje stálice v podobe dvoch vychytených klubov – PK Chemes Humenné a PK Orca Michalovce. V konečnej bilancii klubov zaznamenali humenskí plavci 42 pódiových umiestnení a 121 zlepšení zaplávaných časov (osobných rekordov), michalovské „orcy“ s 19 plavcami (12 chlapcov a 7 dievčat) na palube obsadili 27 medailových priečok a 33 vylepšení časov.

Obzvlášť potešením navyše môže byť pre oba kluby prekonanie troch rekordov týchto pretekov – Martin Babjak (PK Chemes HE) časom 1:00.14 min. (muži – 100 m polohové preteky); Dávid Gajdoš (PK Orca MI) časom 29.80 sek. (muži – 50 m prsia) a časom 1:05.95 min. (muži – 100 m prsia).

Humenský seniorsky plavec Martin Babjak mal sedem štartov a vo všetkých siedmich disciplínach triumfoval so štyrmi osobnými rekordmi: 50 a 100 m voľný spôsob, 50 a 100 m znak, 50 m prsia, 50 m motýlik i 100 m polohové preteky. Rovnako si počínal aj Oliver Verba (ročn. 2007), ktorý pri všetkých svojich štyroch štartoch získal zlatú medailu: 100 m prsia, 50 a 100 m motýlik, 100 m polohové preteky.

MEDAILOVÁ ŠTATISTIKA KLUBOV

(muži / ženy / spolu)

-PK Chemes Humenné (14-4-8 / 4-4-8 / 42)
-UKS Omega 21 Olkusz (Poľsko) (4-3-6 / 10-3-2 / 28)
-Brest Cor (Bielorusko) (6-10-7 / 2-3-1 / 29)
-PO KomKo Komárno (6-3-0 / 2-1-1 / 13)
-PK Prešov (2-2-1 / 5-0-0 / 10)
-PK Orca Michalovce (5-10-5 / 1-2-4 / 27)
-Dussh 25 Kiev (Ukrajina) (5-3-3 / 1-3-2 / 17)
-SP Motyl MOSiR Stalowa Wola (Poľsko) (0-0-2 / 6-3-1 / 12)
-ŠK Iglovia (4-1-0 / 2-1-1 / 9)
-Dinamo Užhorod (Ukrajina) (5-3-1 / 0-2-1 / 12)
-KP Spišská Nová Ves (0-7-1 / 4-5-4 / 21)
-Klub plywacki Sokól Rzeszów (Poľsko) (0-1-3 / 4-8-5 /21)
-TJ Slávia PU Prešov (2-1-5 / 2-2-5 / 17)
-KS Korona Kraków (Poľsko) (0-0-0 / 4-0-0 / 4)
-Plivacki klub Kikinda (Srbsko) (0-0-0 / 2-8-1 / 11)
-Plivacki klub Napredak (Srbsko) (1-0-0 / 1-2-1 / 5)
-MPK Delfín Liptovský Mikuláš (0-3-1 / 0-1-4 / 9)
-KP Aquacity Poprad (0-2-3 / 0-0-1 / 6)
-PK Rimavská Sobota (0-0-0 / 0-2-1 / 3)
-DUSK Brigantina Kiev (Ukrajina) (0-0-2 / 0-0-0 / 2)
-ŠK polície Košice (0-0-1 / 0-0-0 / 1)
-Pvk Delfin Ada (Srbsko) (0-0-1 / 0-0-0 / 1)
-Kobrin (Bielorusko) (bez medailí)
-MKP Bobry Debica (Poľsko) (bez medailí)
-ŠK polície Prešov (bez medailí)

PLAVCI PK CHEMES

(medailové umiestnenie, resp. zlepšenia)

Matúš ADAMEC (2007) – 50 m prsia (2., 52.62 sek.), 100 m prsia (3., 1:58.49 min.), 100 m motýlik (2.) * Leo Al AHDAL (2002) – 50 m znak (5., 34.44 sek.) * Samuel BABINČÁK (2006) – 100 m motýlik (2.), 100 m znak (8., 1:50.19 min.), 50 m prsia (6., 50.99 sek.) * Vladimír BABINČÁK (2002) – 50 m VS (34., 33.79 sek.), 100 m VS (35., 1:15.40 min.), 50 m prsia (21., 46.24 sek.), 50 m motýlik (23., 36.01 sek.), 100 m motýlik (13., 1:22.69 min.) * Martin BABJAK (1995) – 50 m VS (1., 24.61 sek.), 100 m VS (1.), 50 m znak (1., 27.92 sek.), 100 m znak (1.), 50 m prsia (1., 31.02

pokračovanie na nasledujúcej strane ->

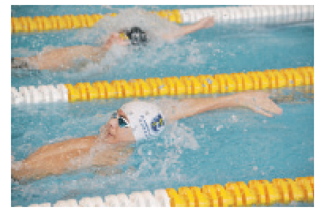

Leo Al Ahdal si na 50 m znak vytvoril osobný rekord (34.44 sek.). | FOTO MJK

Známa, plavecky silná, trojica seniorskej kategórie s Maťom Babjakom uprostred. | FOTO MJK

Hane Gajdošovej za 50 m znak svojej kategórie bronz pretiekol pomedzi prsty. | FOTO MJK

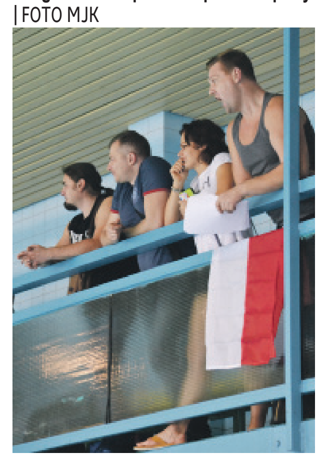

Najmä zahraniční účastníci mali vo svojich radoch hlasitých „povzbudzovačov“. | FOTO MJK

Peter Šepeľa a Adam Kulík na štartovacích blokoch. | FOTO MJK

Súrodenci Natália a Martin Babjakovi. | FOTO MJK

Dominancia plavcov dvoch zemplínskych klubov bola evidentná. Babjak a Gajdoš lámali rekordy pretekov

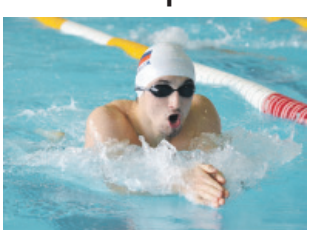

Svoj rekord na polohovke 100 m časom 1:00.40 min. M. Babjak posunul. | FOTO MJK

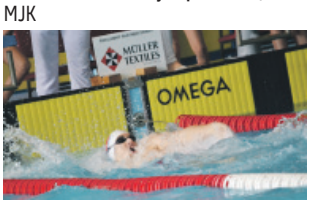

Aj znak na 50 m vyplavil M. Babjakovi zlatú medailu. | FOTO MJK

Telesne hendikepovaný plavec humenského klubu, Viktor Verba, sa pravidelne zúčastňuje aj klasických pretekov a snaží sa prekonávať méty bok po boku so zdravými športovcami. | FOTO MJK

Oliver Verba a jeho motýlik na 100 metrov. | FOTO MJK

sek.), 50 m motýlik (1.), 100 m PP (1., 1:00.40 min.) * Boris BARICA (2005) – 100 m VS (19., 1:15.41 min.), 50 m znak (7., 37.86 sek.), 50 m motýlik (15., 40.61 sek.) * Dávid BAČA (2006) – 50 m prsia (8., 53.84 sek.), 100 m motýlik (1., 2:06.19 min.) * Filip BIĽO (2007) – 100 m motýlik (3.) * Denys BEREZNYAK (2000) – 50 m VS (4., 26.22 sek.), 100 m VS (5., 58.83 sek.), 50 m znak (4., 30.52 sek.), 50 m motýlik (7., 28.68 sek.), 100 m PP (3., 1:05.98 min.) * Samuel ČERŇA (2002) – 50 m VS (30., 31.34 sek.), 100 m VS (34., 1:15.27 min.), 50 m prsia (16., 40.28 sek.), 100 m prsia (16., 1:30.14 min.), 50 m motýlik (25., 37.96 sek.) * Lukáš CHOMANIČ (2006) – 100 m VS (12., 1:34.19 min.), 50 m motýlik (8., 52.41 sek.), 100 m PP (7., 1:41.51 min.) * Rastislav FECENKO (2007) – 50 m VS (4., 43.16 sek.), 100 m VS (3., 1:44.32 min.), 50 m motýlik (3.), 100 m PP (4., 1:55.95 min.) * Ľubomír FINDRIK (2007) – 50 m znak (6., 58.39 sek.) * Jonáš GOGA (2007) – 100 m VS (4., 2:13.03 min.), 100 m znak (6., 2:05.94 min.) * Arthur KAŠŠAY (2003) – 50 m VS (33., 33.38 sek.), 100 m VS (36., 1:15.56 min.), 50 m znak (10., 38.67 sek.), 50 m prsia (19., 42.33 sek.), 100 m prsia (17., 1:36.02 min.) * Matej KISLAN (2003) – 100 m VS (25., 1:08.21 min.), 50 m znak (7., 36.71 sek.), 50 m prsia (10., 39.44 sek.), 100 m prsia (13., 1:28.37 min.), 50 m motýlik (18., 34.31 sek.), 100 m PP (19., 1:18.11 min.) * Adam KULIK (2007) – 50 m znak (3., 47.16 sek.), 100 m znak (3.), 100 m PP (2., 1:52.70 min.) * Dominik LUKSAJ (2006) – 100 m VS (9., 1:26.32 min.), 50 m prsia (1.), 100 m prsia (1., 1:31.25 min.), 100 m PP (3., 1:31.28 min.) * Alexander MASTIK (2002) – 100 m VS (27., 1:08.86 min.), 50 m motýlik (24., 36.23 sek.) * Michal PANDOŠ (2005) – 50 m VS (27., 34.60 sek.), 100 m VS (23., 1:16.34 min.), 50 m znak (9., 39.27 sek.), 100 m znak (17., 1:27.93 min.), 100 m prsia (16. 1:37.15 min.), 100 m PP (17., 1:24.53 min.) * Peter ŠEPEĽA (2006) – 50 m VS (18., 50.36 sek.), 50 m znak (8., 56.21 sek.), 50 m motýlik (10., 59.94 sek.), 100 m PP (10., 2:02.66 min.) * Martin Ján VACEĽ (2005) – 100 m prsia (11., 1:32.35 min.) * Oliver VERBA (2007) – 100 m prsia (1., 1:47.24 min.), 50 m motýlik (1.), 100 m motýlik (1.), 100 m PP (1.) * Viktor VERBA (SPV H, 2002) – 50 m znak (13., 49.85 sek.), 100 m znak (13., 1:41.82 min.), 50 m motýlik (29., 52.90 min.).

Natália BABJAKOVÁ (2002) – 100 m VS (22., 1:14.89 min.) * Mária BALOGÁČOVÁ (2007) – 100 m prsia (2., 1:57.52 min.), 100 m motýlik (2.) * Hana BENDOVÁ (2006) – 50 m znak (5., 50.84 sek.), 100 m prsia (7., 2:03.17 min.), 50 m motýlik (5., 54.10 sek.) * Anna Stephanie BUHAJOVÁ (2006) – 100 m VS (3., 1:24.13 min.), 50 m prsia (5., 52.75 sek.), 100 m prsia (3., 1:50.80 min.), 50 m motýlik (4., 42.23 sek.), 100 m motýlik (3., 1:36.26 min.), 100 m PP (5., 1:34.41 min.) * Viktória ČVIRKOVÁ (2005) – 50 m znak (15., 45.22 sek.), 50 m prsia (27., 51.86 sek.), 100 m prsia (18., 1:45.60 min.) * Hana GAJDOŠOVÁ (2006) – 100 m VS (8., 1:38.20 min.), 50 m znak (4., 50.31 sek.), 50 m prsia (9., 57.31 sek.) * Ladislava GAJDOŠOVÁ (2005) – 100 m VS (26., 1:30.43 min.), 50 m znak (13., 43.87 sek.), 50 m prsia (24., 51.33 sek.), 100 m prsia (22., 1:50.00 min.), 50 m motýlik (9., 44.18 sek.), 100 m motýlik (9., 1:48.14 min.), 100 m PP (9., 1:34.96 min.) * Vanesa LUKAČOVÁ (2006) – 50 m znak (11., 56.70 sek.), 50 m prsia (7., 56.87 sek.), 100 m prsia (5., 2:01.27 min.) * Zuzana PAVLÍKOVÁ (2006) – 100 m VS (2., 1:19.59 min.), 50 m prsia (1., 45.56 sek.), 100 m prsia (2., 1:40.54 min.), 50 m motýlik (1., 37.73 sek.), 100 m motýlik (1., 1:25.30 min.), 100 m PP (3.) * Valerie SEMOTAMOVÁ (2007) – 100 m PP (3.) * Nina Trebišovská (2005) – 100 m VS (27., 1:30.67 min.), 100 m znak (11., 1:39.08 min.), 100 m prsia (20., 1:47.26 min.), 100 m motýlik (7., 1:36.90 min.), 100 m PP (18., 1:37.63 min.) * Petra VASIĽKOVÁ (2007) – 50 m znak (4., 53.76 sek.), 100 m prsia (4., 1:59.05 min.) * Nina VOLOŠINOVÁ (2003) – 50 m VS (10., 31.50 sek.), 50 m (4., 39.40 sek.), 50 m motýlik (3., 32.92 sek.), 100 m motýlik (3., 1:14.74 min.), 100 m PP (4., 1:16.39 min.) * Viktória VRÁBĽOVÁ (2006) – 100 m VS (6., 1:36.47 min.), 100 m znak (4., 1:43.90 min.), 50 m prsia (3., 47.11 sek.), 100 m prsia (1., 1:39.99 min.), 100 m motýlik (5., 2:01.69 min.) * Ema ZVALČÁKOVÁ (2002) – 100 m VS (13., 1:11.70 min.), 100 m znak (5., 1:21.17 min.).

Humenský plavec M. Babjak po doplávaní polohových pretekov na 100 metrov. | FOTO MJK

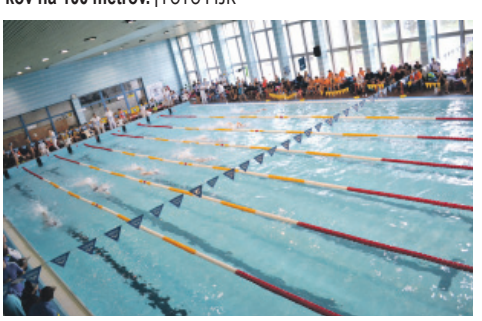

V sobotu 29. októbra zažilo humenské kryté kúpalisko nápor plavcov. | FOTO MJK

Humenský PK Chemes „zaplavil" preteky počtom plavcov i medailami. | FOTO MJK

Pri otvorení medzinárodných plaveckých pretekov – vľavo za „mixážnym pultom" Dušan Levický, predseda PK Chemes Marián Tomahogh, zástupca spoločnosti Muller textiles Slovakia, hlavná rozhodkyňa pretekov a rozhodca Ján Pencák. | FOTO ANTON BAČA

Bez pódiového umiestnenia, resp. zlepšenia osobného maxima plávali: Petra FRIEVALDSKÁ (2003), Daniela GRIBANIČOVÁ (2000), Marek HARVILIK (2007), Dominika KOPČOVÁ (2003), Annamária TERKOŠOVÁ (2003), Tomáš TREBIŠOVSKÝ (2007).

Zemplínčania na svoj osemfinálový duel Slovnaft cup-u ešte čakajú. Myjava i Prešov podľahli

-MJK-, Michalovce

Naša najvyššia futbalová pohárová súťaž – Slovnaft cup píše v sezóne 2016/2017 svoj 48. ročník. V polovici októbra šestnástka zostávajúcich družstiev prešla osemfinálovým sitom, z čoho vzišli zatiaľ šiesti štvrťfinalisti (Poprad, Skalica, Žilina, Slovan Bratislava, Trenčín, Liptovský Hrádok), program uzavrú dve dohrávané stretnutia - v utorok 22. novembra privíta MFK Zemplín Michalovce na domácom trávniku FC Nitra, v stredu 30. novembra nastúpi FC DAC 1904 Dunajská Streda proti FC Spartak Trnava.

Z hŕstky futbalových klubov nášho regiónu prešli prvými dvoma kolami MFK Zemplín Michalovce a FK TJ Jasenov. Piatoligista z Jasenova pri Humennom hostil v treťom kole FO ŽP Šport Podbrezová, vyzývateľ podľahol fortunaligistovi 0:2 po polčase 0:1. V druhom kole Vranov n/T. prehral na pokutové kopy so Slovanom Bratislava (0:0 – 2:3), Strážske podľahlo Levoči tiež v penaltách (2:2 – 3:4); v prvom kole necestovali futbalisti FK Humenné ďaleko, žreb im prisúdil OFK Dlhé Klčovo, kde prehrali 0:1 po polčase 0:1 (G: 81. Pa. Samsely), Ptičie sa stretlo na úvod s Jasenovom a prehralo 1:3.

Humenčan Martin Koscelník v službách MFK Zemplín zasadil do brány súperov v troch zápasoch najvyššej pohárovej súťaže zatiaľ dva góly. | FOTO ARCHÍV MJK

Historické štatistiky hovoria, že najúspešnejšími klubmi v súťaži SC sú Slovan Bratislava (6 víťazstiev), Inter Bratislava (3 víťazstvá), MFK Košice, Artmedia Petržalka a AS Trenčín majú po dve víťazstvá; Humenné získalo pohár raz, v roku 1996 (Chemlon HE – Spartak Trnava 2:1).

Zemplín Michalovce sú stále v hre.

osemfinále * Michalovce – FC Nitra (22. 11. 2016 o 15.30 hod.)

4. kolo * FC Nový Život – Michalovce 0:3 (0:2), góly: 30. K. Kushta, 37. M. Koscelník, 57. E. Mensah.

3. kolo * FC Pata – Michalovce 0:6 (0:1), góly: 19. a 55. K. Kushta, 46. a 68. E. Mensah, 59. D. Kunca, 89. M. Koscelník.

2. kolo * MFK Vrbové – Michalovce 0:2 (0:2), góly: 6. E. Mensah, 11. K. Kushta.

1.FC Tatran Prešov - FK Poprad
0:3 (0:1)
Góly: 37. A. Alekou, 70. T. Peciar, 90.+1 R. Ujčík.

MFK Ružomberok - AS Trenčín
0:0 - 3:5 na penalty

Aj takýto pressing zo vzduchu ponad hráčov súpera mieriac do Šemrincovej brány si vie Maťo Koscelník vychutnať | FOTO ARCHÍV MJK

ŠKF Sereď - MŠK Žilina
1:1 (0:0) - 3:5 na penalty
Góly: 76. M. Mečiar (11 m) - 63. N. Špalek. ČK: 34. M. Šálka (Sereď).

TJ Družstevník Veľké Ludince - ŠK Slovan Bratislava
0:1 (0:1)
Gól: 38. A. Čavrić.

MFK Skalica - Spartak Myjava
1:0 (0:0)
Gól: 60. M. Milunović.

MFK Tatran Liptov. Mikuláš - ŠKM Liptov. Hrádok
1:1 (0:0) - 2:4 na penalty
Góly: 57. Pe. Jasenovský - 55. J. Podolský.

Program štvrťfinále (marec 2017)

Dunajská Streda / Trnava – Poprad
Skalica - Žilina
Liptovský Hrádok – Michalovce / Nitra
Slovan Bratislava - Trenčín

Matiko potvrdil formu, Varchol a Surmaj ako porazení finalisti

(tp), -MJK-; Krynica, Snina

Nádherné kúpeľné mestečko v blízkosti slovensko-poľskej hranice hostilo počas víkendu 22. a 23. októbra takmer tri stovky taekwondistov kategórií kadet a junior. Medzinárodný turnaj „Malopolska cup 2016“ v poľskom meste Krynica – Zdrój bol zároveň Poľským pohárom (Puchar Polski) pre domácich pretekárov.

Svoje želiezka v bojoch na tatami mal aj Black Tiger Taekwondo Klub zo Sniny v podobe piatich pretekárov s trénerkou Nikolou Sidorovou 1. Dan. V sobotu sa vrhlo do súbojov 175 kadetov (12 – 14-roční) a v nedeľu 120 juniorov (15 – 17-roční). Trojici kadetov sninského klubu sa veľmi nedarilo. Hneď v prvom dueli J. Haburaj (- 45 kg) a J. Penkert (- 53 kg) narazili na neskorších konečných víťazov váhových kategórií a obsadili zhodne 9. miesto. Lepší žreb i údery prezentoval A. Varchol vo váhe do 65 kg, keď v semifinálovom boji porazil Poliaka, vo finále si však už na ďalšieho poľského súpera bodovo netrúfol a obsadil tak striebornú pozíciu. Sninskí juniorskí taekwondisti odovzdali v súťaži viac. Vo váhe do 45 kg po skvelom výkonne skončil S. Surmaj na 2. mieste ako porazený finalista kategórie. Výbornú formu potvrdil pred blížiacim sa Svetovým pohárom (Belehrad, Srbsko) na turnaji v poľskej Krynici najmä Michal Matiko. Vo svojej váhe do 48 kg nedal súperom žiadnu šancu a Poľský pohár si právom vybojoval.

Časť sninskej výpravy „čiernych tigrov“ na turnaji v poľskej Krynici. | FOTO ARCHÍV TP

II. HOKEJOVÁ LIGA, skup. B – 16. kolo

KMH Budapešť (HUN) – MHK Humenné
2:7 (0:2, 0:1, 2:4)

Góly: 50. O. Varga, 51. T. Ódry - 3. (pres. +1) Ľ. Sabol (Podsedlý), 15. K. Chernetskiy (Tkáč, Boboš), 32. Ľ. Buraľ (Komarnickis), 51. R. Šechný (Schnelly), 52. (pres. +1) M. Tkáč (Šechný, Schnelly), 57. (pres. +1) Ľ. Sabol (Komarnickis, Buraľ), 57. V. Čopák (Dzoba, Kazantsev).
Strely: 19-55. **Vylúčenia:** 7-5. **Presilovky:** 0-3. **Oslabenia:** 0-0.
MHK: T. Petro – R. Šechný, M. Boboš, M. Schnelly, M. Tkáč, K. Chernetskiy – Ľ. Sabol, Ľ. Buraľ, F. Podsedlý, R. Ficko, D. Komarnickis – V. Čopák, R. Kačurik, E. Dzoba, D. Kazantsev, N. Polivka.

MHK Humenné – KMH Budapešť (HUN)
7. kolo sa odohrá 17. 12. 2016 o 15.30 hod.

● 7. kolo * Ružomberok – Rim. Sobota 6:3 (2:2, 3:1, 1:0), Liptov. Mikuláš – Brezno 7:3 (2:0, 2:1, 3:2), Trebišov – Bardejov 7:3 (0:1, 3:2, 4:0), Gelnica – Sabinov 5:4 (2:0, 1:3, 2:1).

● Ôsme kolo odohrá MHK Humenné v utorok 1. novembra o 17. hod. na ľade vyzývateľa MHK Ružomberok; v sobotu 5. 11. o 17.30 hod. je v hre 9. kolo (pravdepodobne na ľade súpera), MHK Humenné – HKM Rimavská Sobota.

Brezno	8	6	1/0	1	46:31	20
Rim. Sobota	7	5	0/0	2	44:30	15
Humenné	**7**	**5**	**0/0**	**2**	**36:24**	**15**
Ružomberok	7	4	0/1	2	29:23	13
Lip. Mikuláš	7	3	0/0	4	40:34	9
Trebišov	7	3	0/0	4	27:28	9
Bardejov	8	3	0/0	5	33:51	9
Sabinov	6	2	0/0	4	23:30	6
Budapešť	6	2	0/0	4	17:28	6
Gelnica	7	1	0/0	6	19:35	3

-MJK-

FUTBALOVÝ VÝSLEDKOVÝ SERVIS

III. LIGA VÝCHOD – 15. kolo

Snina – Vyšné Opátske 2:1 (0:1)

G: 59. J. Popovič, 84. O. Vyshnevskyi – 23. R. Bandžuch.
ŽK: 44. J. Lukáč – nikto. **R:** Š. Molitoris – M. Jasečko, J. Baldovský. **D:** 200.
MFK: M. Brza – Joz. Lukáč, D. Karľa (76. M. Balko), I. Pylyp, Pe. Hišem, Ľ. Jankaj, O. Vyshnevskyi, J. Skvašík (90. S. Lojka), J. Popovič, M. Vursta (90. J. Hreha), L. Bednár. **TJ FK:** A. Tkáč – T. Ilinjo, Pe. Majný (84. M. Boňko), L. Šemrák, Pe. Vilčko, M. Seman, R. Bandžuch, R. Zeher, L. Urban, S. Pilipčuk, Pa. Turczyk.

Domáci ťahajú dobrú sériu výsledkov a chceli už viac ako tridsať súťažných stretnutí nepoznaného súpera zdolať. V obojstranne veľmi dobrom zápase, ktorému nechýbalo nasadenie a kvalita, porazili Snинčania nepríjemného súpera.

Hostia boli v úvode lepším družstvom, ale ku koncovke sa nedostali. Domáci naštartovali svoj tlak v 5. min., keď si na center Popoviča nabehol do päťky v I. polčase hrajúci obranca Bednár, súper však stihol odvrátiť loptu na roh. V 7. min. strela Popoviča z 20 m po dlhej Vurstovej prihrávke preletela tesne vedľa. V 17. min. Vyshnevskyi v úniku našiel v šestnástke Skvašika, ktorý ale zblízka neprestrelil brankára hostí. V 18. min. sa Popovič ocitol na hranici šestnástky, k strele sa však neodhodlal a prihrávka na Vurstu bola nepresná. Hostia ohrozili domácu bránu po prvýkrát v 23. min. a hneď z toho rezonoval gól - po zle zahranom trestnom kope a chybnej rozohrávke si na loptu pomedzi obrancov nabehol Bandžuch a prehodil vybiehajúceho Brzu. V 25. min. mohol dorovnať Jankaj, ktorý po sólovke cez celé ihrisko vystrelil zvnútra veľkého vápna, brankár jeho prízemnú strelu s námahou vyrazil pred dobiehajúceho Vyshnevského, no pred ním stihol obranca loptu v poslednej chvíli odkopnúť na roh. V 28. min. Vyshnevskyi prebehol medzi stopérmi, brankár vybehol a loptu pred šestnástkou odkopol priamo na nohu Popoviča, ten však prázdnu bránu hostí zo 40 m netrafil. V 45. min. bolo v pážke hostí horúco, Popovič sa pekne uvoľnil, pri ďalšej kľučke bol faulovaný, ale rozhodca tento zákrok neposúdil ako faul.

Do druhého polčasu domáci preskupili rady, na hrot išiel Bednár a s podporou vetra zatlačili hostí na vlastnú polovicu. V 46. min. po akcii Skvašika s Popovičom vystrelil Hišem z 10 m ponad. V 51. min. Vurstov center nespracoval v šestnástke Skvašík, akcia však pokračovala ďalej a po následnom centri Hišema poslal Bednár loptu hlavou iba do rúk brankára. V 53. min. po peknej kolmici Hišema prestrelil z niekoľkých krokov Popovič. V 54. min. po rýchlom útoku poslal center Šemráka hlavou Bandžuch iba do rúk Brzu. V 58. min. Bednár nádherne uvoľnil Vyshnevského, ten však v obrovskej šanci brankára neprestrelil. V 59. min. bola obrovská snaha domácich o gól korunovaná úspechom - dlhú prihrávku predlžil hlavou Skvašík na Popoviča a ten už nezaváhal, prudkou krížnou strelou vyrovnal stav stretnutia. V 63. min. po rýchlej kombinácii stredom narazil Skvašík Vurstovi až za bránkovú čiaru. V 68. min. vyrazil brankár hostí center Pylypa iba na nohu na šestnástke stojaceho Popoviča, jeho prudká strela preletela tesne nad. V 69. min. technická strela Popoviča minula šibenicu iba o centimetre. V 73. min. podnikli hostia nebezpečný útok, strelu Bandžucha zvnútra šestnástky v poslednej chvíli zblokoval na roh Jankaj. V 76. min. predlžil Bednár trestný kop Pylypa na voľného Skvašíka, toho však niekoľko metrov od brányy vo výskoku postrčil obranca, píšťalka rozhodcu ostala znovu nemá. V 84. min. sa dočkali gólu opäť domáci - po dlhom výkope Brzu zaváhali obrancovia hostí, Vyshnevskyi postupoval sám na brankára, prvú obrovskú šancu nepremenil, ale lopta sa s prispením Skvašíka vrátila k nemu a na druhýkrát už umiestnenou strelou prekonal brankára. V 89. min. mohol ešte zvýšiť Skvašík, jeho prudký „polocenter“ brankár chytil. Víťazstvo domácich bolo plne zaslúžené a nebyť streleckej smoly mohlo byť aj oveľa vyššie.

-Jaro Uchytil-

● **Giraltovce – Trebišov 0:1 (0:0),** G: 86. E. Osmanović; **V. Revištia – Sabinov 1:3 (0:1),** G: 59. A. Devečka – 32. a 52. P. Kolpák, 89. (11m) D. Bašista; **V. Horeš – Vranov n/T. 3:2 (2:0),** G: 4. J. Kolbas, 32. J. Kotľar, 87. I. Petruk – 61. (11m) M. Dobranský, 81. Y. Abaturov.

● Prešov B – Plavnica 0:4, Bard. N. Ves – Svit 4:1, Svidník – Stropkov 3:1

Trebišov	14	10	1	3	34:10	31
Giraltovce	13	8	3	2	26:8	27
V. Opátske	14	6	7	1	32:14	25
Svit	14	7	3	4	34:19	24
Svidník	14	6	3	5	29:21	21
V. Horeš	14	6	3	5	23:19	21
Bard. N. Ves	14	6	3	5	30:29	21
Stropkov	14	5	5	4	25:18	20
Vranov n/T.	13	6	2	5	22:16	20
Sabinov	14	5	4	5	29:26	19
Snina	14	4	5	5	25:23	17
V. Revištia	14	4	4	6	16:20	16
Prešov B	14	4	2	8	25:30	14
Plavnica	14	3	3	8	20:25	12
Pušovce	14	0	0	14	2:94	0

Pozn.: FK Krásna/KE zo súťaže odstúpila.

IV. LIGA SEVER – 15. kolo

Pakostov – Dlhé Klčovo 2:4 (1:2), G: 30. vlastný (M. Hibaliuk), 47. M. Rudý – 12. V. Mykuliak, 22. M. Hibaliuk, 60. Y. Loboda, 78. Pe. Zahradník. / **Medzilaborce – Ľubotice 2:1 (2:0),** G: 7. J. Vachaľ, 40. R. Guba – 81. M. Tomáš. / **Fintice – Radvaň n/L. 0:0** / **Kračúnovce – Zámutov 3:0 (2:0),** G: 29. a 74. J. Nazarej, 3. J. Peržel. / **Vysoké Tatry - FK Humenné 2:1 (1:1),** viac na str. 16.

● Štrba – Šariš. Michaľany 3:4, Raslavice – Záhradné 1:2.

Záhradné	14	12	1	1	41:14	37
Šariš. Michaľany	14	11	2	1	43:13	35
Dlhé Klčovo	14	9	2	3	36:17	29
Kračúnovce	14	8	2	4	24:16	26
Raslavice	14	6	5	3	26:13	23
FK Humenné	**14**	**6**	**3**	**5**	**29:18**	**21**
Medzilaborce	14	5	5	4	22:21	20
Spiš. Podhradie	14	5	3	6	24:16	18
Pakostov	14	6	0	8	23:26	18
Ľubotice	14	5	3	6	24:32	18
Radvaň n/L.	14	4	3	7	19:21	15
Fintice	14	3	4	7	11:24	13
Zámutov	14	3	1	10	12:31	10
V. Tatry	14	2	3	9	8:46	9
Štrba	14	1	1	12	11:45	4

Pozn.: TJ Družstevník Vyšný Mirošov zo súťaže odstúpil.

V. LIGA VIHORLATSKO-DUKELSKÁ – 13. kolo

Kochanovce/Brekov – Seč. Polianka 3:4 (2:1), G: 5. Pe. Šimai, 45. Ľ. Šimai – 28., 65., 68. J. Bandoľa, 58. J. Tkáč, 90. J. Kovalčin. / **Sedliská – Ptičie 5:2 (1:0),** G: 28., 58. a 90. (11m) A. Gaži, 47. a 51. M. Vasiľov – 68. T. Karas, 81. L. Gabák. / **Sačurov – Uličˇ 4:2 (1:1),** G: 33., 75. a 77. R. Hehedosh, 53. J. Štuň – 18. M. Hromadka, 70. D. Janko. / **Kamenica n/Cir. – Soľ 0:3 (0:1),** G: 28. a 63. A. Hricov, 70. M. Sakala. / **Stakčín – Hencovce 1:1 (0:1),** G: 51. E. Kira, 44. M. Venceľ.

● Bystré – N. Hrušov 1:1.

Soľ	12	11	1	0	33:7	34
Jasenov	12	11	0	1	38:16	33
Hencovce	12	5	5	2	24:11	20
Kamenica n/Cir.	12	6	2	4	20:20	20
Ptičie	12	6	1	5	20:22	19
N. Hrušov	12	5	3	4	26:19	18
Kochanovce/Brekov	12	6	0	6	22:19	18
Stakčín	12	3	4	5	16:22	13
Seč. Polianka	12	4	1	7	14:25	13
Sačurov	12	4	0	8	20:24	12
Uličˇ	12	2	3	7	19:34	9
Sedliská	12	2	2	8	20:39	8
Bystré	12	1	2	9	10:24	5

Pozn.: TJ Šimonka Čierne nad Topľou zo súťaže odstúpilo.

I.TRIEDA HE – 13. kolo

Krásny Brod – Lieskovec 1:0
Lukačovce – Udavské 6:0
Ubľa – Koškovce 4:0
Lackovce – Borov 0:4
V. Hrušov – V. Sitnica 2:1
Belá n/Cir. – Papín 3:0
Dlhé n/Cir. – N. Ladičkovce 1:0

V. Hrušov	12	11	1	0	39:11	34
Borov	12	8	2	2	26:10	26
Belá n/Cir.	13	6	4	3	30:15	22
Ubľa	13	6	2	5	26:20	20
Udavské	13	5	4	4	29:30	19
N. Ladičkovce	13	5	2	6	31:30	17
Krásny Brod	13	5	2	6	23:31	17
Dlhé n/Cir.	13	4	4	5	17:22	16
Koškovce	13	5	1	7	14:22	16
V. Sitnica	13	4	3	6	21:22	15
Lukačovce	13	4	3	6	24:28	15
Papín	13	3	3	7	19:34	12
Lieskovec	13	2	5	6	18:28	11
Lackovce	13	3	2	8	21:35	11

II.TRIEDA HE – 13. kolo

Kolonica – Brestov 1:3
N. Sitnica – Zemplín. Hámre 2:0
Rovné – Zubné 3:0
Habura – Hrabovec n/L. 6:1
Ohradzany – Hrubov 2:0
Rokytov pri HE – Turcovce 4:2
Uličˇ. Krivé - Nagov (výsledok v čase red. uzávierky nebol známy).

Ohradzany	13	10	1	2	37:14	31
Brestov	13	8	2	3	31:17	26
Zemplín. Hámre	13	8	2	3	28:19	26
Zubné	13	7	3	3	31:16	24
Ňagov	11	7	1	3	24:13	22
Rovné	13	7	1	5	31:22	22
N. Sitnica	13	6	3	4	27:17	21
Habura	13	5	3	5	27:21	18
Turcovce	13	4	3	6	20:30	15
Kolonica	12	4	1	7	29:28	13
Uličˇ. Krivé	12	3	3	6	25:37	12
Rokytov pri HE	13	3	3	7	20:41	12
Hrabovec n/L.	13	2	2	9	10:31	8
Hrubov	13	0	2	11	12:46	2

-MJK-

II. BASKETBALOVÁ LIGA MUŽI, SKUP. VÝCHOD

(mb), -MJK-

TJ Slávia Medik Martin - 1. BK Humenné 57:70 (18:23, 9:23, 10:7, 20:17)

Zostava a strelci 1. BK HE: Kusko 23, Lošák 15, Mi. Babjak 8, Juršičin 5, Kulik 2 (Gavaľa 13, Čech 4). Tréner: Marek Burič.

Zraneniami zdecimovaný káder 1. BK Humenné vycestoval do Martina len zo siedmimi hráčmi. Vedomí si svojej „sily“ a počtu, vsadili hostia na zónovú obranu, ktorá na mladých hráčov domácich platila počas celého zápasu. Úvodný kôš duelu zaznamenal navrátilec do humenského dresu a s 23 bodmi najlepší strelec Ivo Kusko. Humenčania získali rozhodujúci náskok v II. štvrtine, keď po rýchlej hre, dvoch trojkách Lošáka, jednej z ruky Kuska a 9 bodov v rade v podaní Gavaľu, vyhrali polčas rozdielom devätnástich bodov. V tretej štvrtine ťahal za prvým víťazstvom v novom ročníku hostí Kusko, ktorý zaznamenal všetkých 7 bodov hostí tejto časti zápasu. Na jej konci sa zranil Michal Babjak, ktorý už do zápasu nevstúpil. Poslednú časť musel na rozohrávku nastúpiť mladý Oliver Čech, ktorý to pod dohľadom skúseného Lošáka už dotiahol do konca zápasu a tak „sedem statočných“ ťažký boj zvládlo.

Najbližšie sa basketbalisti predstavia na domácej palubovke MŠH v sobotu 12. novembra o 15.00 hod proti BK UVL Košice.

K výhre Humenčanov pomohol aj Ivo Kusko (uprostred biely dres) svojimi 23 bodmi do martinského koša. | FOTO ARCHÍV MJK

Novozámocký plavecký pohár delfína v priazni bratov Viktora a Olivera Verbových

(mv), -MJK-; Nové Zámky, Humenné

Meno Viktor Verba sa v Humennom a slovenskej plaveckej obci spája v poslednej dobe najmä s pojmom úspech, vo svojej podstate. Člen Plaveckého klubu Chemes Humenné je zdrojom vytrvalosti a motivácie pre ostatných mladých športovcov, so znakom telesného hendikepu.

Víkend 22. a 23. októbra bol v krátkom 25-m bazéne PK Nové Zámky výzvou aj pre túto skupinu plavcov. Organizátori medzinárodných plaveckých pretekov pripravili XI. ročník pretekov o „POHÁR DELFÍNA pre telesne postihnutých športovcov“ kategórií mládeže i dospelých, ktorý bol zároveň Majstrovstvami SR hendikepovaných plavcov SPV pre rok 2016. Svoju príležitosť využilo 26 pretekárov z ôsmich klubov, aby zabojovali o tituly.

No a medzi nimi, samozrejme, 14-ročný **Viktor Verba** z PK Chemes Humenné úspešne reprezentoval svoj klub i mesto. Osem absolvovaných štartov premenil na sedem majstrovských titulov a zlaté medaily v disciplínach - 50, 100 a 400 metrov voľný spôsob; 50 a 100 metrov znak; 100 metrov motýlik a 200 metrov polohové preteky. K tomu si ešte vyloviil striebro za polohové preteky na 100-m dĺžke.

Súbežne so súťažou športovcov Slovenského paralympijského výboru si v rovnakom bazéne odplávali svoj XXII. Ročník medzinárodných plaveckých pretekov o „Pohár Delfína“ aj fyzicky zdraví plavci žiackych kategórií, registrovaní v SPF. Vodu v bazéne víril mladší brat, Viktora, **Oliver Verba**. Jeho mladí konkurenti kategórie C (9 – 10-roční), hlavne zo západu Slovenska, poriadne preverili jeho plaveckú výkonnosť. Aj tak, päťkrát stál na stupni víťazov - dve zlaté medaily získal v prsiach na 50 a 100 metrov; strieborný bol trikrát, na 50 metrov motýlik, 100 a 200 metrov polohové preteky. V krauliarskej päťdesiatke doplával na nepopulárnom štvrtom mieste.

Bratia Viktor a Oliver, s otcom Mariánom Verbom (uprostred). | ARCHÍV MV

Plavecký klub Chemes Humenné aj touto cestou vyslovuje poďakovanie otcovi oboch našich úspešných plavcov, Mariánovi Verbovi, ktorý aj tentokrát sprevádzal svojich synov na pretekoch.

Plavecký klub Humenné pozýva priaznivcov plávania na 3. kolo

JESENNÉ MAJSTROVSTVÁ VÝCHODOSLOVENSKEJ OBLASTI

5. novembra 2016 (sobota)

1. poldeň: 9.00 – 12.00 hod.

2. poldeň: od 15.15 hod.

(25-m bazén krytej plavárne v Humennom)

PROGRAM PRETEKOV

rozplavby: 8.00 – 8.50 hod.

preteky: 9.00 – 13.00 hod.

-400 m voľný spôsob (ženy/muži – J,S)
-200 m prsia (ženy/muži – C,B,A,J,S)
-50 m znak (ženy/muži – J,S)
-100 m voľný spôsob (ženy/muži – C,B,A,J,S)
-100 m polohové preteky (ženy/muži – J,S)

preteky: od 15.15 hod.

-200 m znak (muži/ženy – C,B,A,J,S)
-400 m polohové preteky (muži/ženy – B,A,J,S)
-50 m motýlik (muži/ženy – C,B,A,J,S)
-1 500 m voľný spôsob (muži/ženy – A,J,S)

SÚŤAŽNÉ KATEGÓRIE

-žiaci / žiačky „C“ (9 - 10-roční)
-žiaci / žiačky „B“ (11 a 12-roční)
-žiaci / žiačky „A“ (13 a 14-roční)
-juniori (15 – 18-roční)
-juniorky (15 – 17-ročné)
-muži (19-roční a starší)
-ženy (18-ročné a staršie)

Futbalové sklamanie spod Tatier mieri do Humenného. Andrejka gólovo nikto nenasledoval

-MJK-; Kežmarok, Humenné

Zdá sa, že v poslednom domácom zápase (Humenné – Štrba) sa humenskí futbalisti vystrieľali a v zápase povinného víťazstva s predposledným v tabuľke „pohoreli“. Trávnik futbalového štadióna v Kežmarku, kde má FK Vysoké Tatry svoj domovský stánok chlapcom z Východu nedoprial... Domáci futbalisti si tak cenný zisk troch bodov môžu vážiť dvojnásobne.

IV. LIGA SEVER – 15. kolo
VYSOKÉ TATRY – FK HUMENNÉ 2:1 (1:1)

Góly: 40. a 80. B. Duda – 12. J. Andrejko.
Žlté karty: 37. Bača, 85. Poľanovský, 86. Topocer – nikto. **Rozhodovali:** Ľ. Róka – M. Djordjevič, M. Drabant. **Divákov:** 50.
FK VT: L. Ondruš – A. Adam, M. Kováč, K. Levocký (57. T. Džadoň), T. Poľanovský, F. Topocer, B. Duda (85. T. Minárik), T. Kalafut (25. D. Sudor), O. Akhrarov, L. Bača, F. Tomčák. Tréner: M. Sabo.
FK HE: Y. Slavik – J. Šaro, N. Sališ, C. Vasiľ, Pe. Jurov (82. D. Šatník), Z. Cigán, Pe. Petričko (86. L. Krajník), V. Voroňák, J. Andrejko, I. Kovach, M. Babin. Tréner: J. Valkučák.

Penaltový exekútor Humenčanov, Vlado Voroňák, vyšiel naprázdno. | FOTO ARCHÍV MJK

Veselo mohlo byť na humenskej striedačke ešte v 12. minúte, keď agilný Ján Andrejko vymietol šibenicu domácej brány. Do prestávky však stihol golmana Slavika potrestať Branko Duda. Chýbalo však viac futbalového šťastia vymrznutým Humenčanom, nepomohli ani žlté napomínania rozhodcu, ktoré padali len na stranu domácich. Obrat v stretnutí priniesol opäť B. Duda, v 80. min. na-

Ján Andrejko vyzval svojich spoluhráčov k víťazstvu už v 12. minúte, ale Tatranci Humenčanov „zlomili“. | FOTO ARCHÍV MJK

Brankár FK Humenné, Yuriy Slavik, pod Tatrami nepochodil. | FOTO ARCHÍV MJK

pol sieť humenskej svätyne a Slavik sa za loptou obracal druhýkrát. Kalich horkosti vypili do dna zverenci Jožka Valkučáka až v 84. minúte... ponúknutú penaltu nepremenil kapitán Humenčanov, Vlado Voroňák. Zvyšné minúty utekali, síl i chuti po góle na vyrovnanie ubudlo...

Ostatné výsledky a tabuľka na str. 15.